

MUTUA Y LA SOCIEDAD



El momento actual que vive la sociedad exige a las empresas garantizar el compromiso con las personas y el progreso social. **Fundación Mutua Madrileña canaliza ese compromiso como parte de nuestra estrategia de responsabilidad social corporativa y de sostenibilidad. A través de nuestra fundación, desde el año 2003 trabajamos activamente con el objetivo de fortalecer nuestro compromiso social y el diálogo con la comunidad.**

Fundación Mutua Madrileña

En sus 20 años de vida, la fundación ha promovido un amplio número de iniciativas en sus distintas áreas de actuación para contribuir a la mejora social, tanto de sus mutualistas y asegurados como de colectivos vulnerables o con necesidades no cubiertas y de la sociedad en general. Estamos especialmente comprometidos con el impulso de la investigación médica en España, la lucha contra la violencia de género, el acoso escolar, la formación y la empleabilidad de los jóvenes, sean cuales sean sus circunstancias sociales, el acercamiento de la cultura a nuestros mutualistas y la prevención de la siniestralidad vial.

Principales líneas de actuación

FUNDACIÓN MUTUAMADRILEÑA



Salud

- Apoyo económico a la investigación en salud
- Ayuda a personas con problemas de salud
- Investigación y divulgación sobre temas que afectan a la salud y al bienestar de la población
- Colaboración institucional

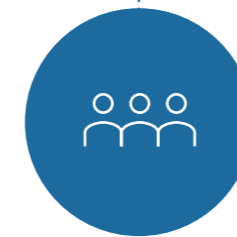

Acción social

- Ayudas a proyectos de acción social
- Lucha contra la violencia de género
- Apoyo a los jóvenes
- Prevención del acoso escolar
- Apoyo a Ucrania
- Programa de Voluntariado Corporativo



Cultura

- Conciertos clásicos y familiares
- Convenios con museos y otras instituciones culturales
- Ciclos de conferencias y entrevistas

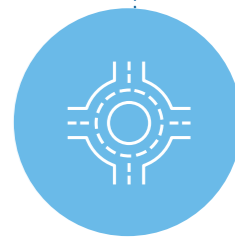

Seguridad vial

- Campañas de sensibilización
- Estudios de siniestralidad
- Acciones de divulgación
- Colaboración institucional



>> Fundación Mutua Madrileña promueve iniciativas para contribuir a la mejora social de sus mutualistas y asegurados, de colectivos vulnerables o con necesidades no cubiertas, y de la sociedad en general.

FUNDACIÓN MUTUAMADRILEÑA

Órganos de gobierno

Patronato

PRESIDENTE

Ignacio Garralda Ruiz de Velasco

VICEPRESIDENTE

Luis Rodríguez Durón

VOCALES

Carlos Cutillas Cordón
José Luis Marín López-Otero
Jaime Montalvo Correa
Rufino García-Quirós García

DIRECTOR GENERAL NO PATRONO

Lorenzo Cooklin Díaz

Comité Científico

Integrado por médicos especialistas de reconocido prestigio, el Comité Científico asesora y ayuda al Patronato a determinar las iniciativas relacionadas con la mejora de la salud y los proyectos de investigación médica que reciben el apoyo de la Fundación Mutua cada año.

PRESIDENTE

Dr. Rafael Matesanz Acedos

Fundador de la Organización Nacional de Trasplantes (ONT), la dirigió de 1989 a 2001 y de 2004 a 2017. Fue jefe de Sección de Nefrología del Hospital Universitario Ramón y Cajal de Madrid y director del Instituto Nacional de Salud entre 1996 y 2000. Como muestra de su reconocimiento internacional están, entre otros, su papel como asesor de la Organización Mundial de la Salud en materia de donación y trasplantes. En 2010 recibió, en nombre de la ONT, el Premio Príncipe de Asturias de Cooperación Internacional.

VOCALES

Dr. Miguel Caínzos Fernández

Catedrático de Patología y Clínica Quirúrgica de la Universidad de Santiago de Compostela. Ha sido director del Plan Nacional para el Control de las Infecciones Quirúrgicas, además de presidente de la European Society for Surgical Research y de la Surgical Infection Society of Europe, y presidente y gobernador del Capítulo Español del American College of Surgeons. En 2017 fue nombrado miembro de honor del American College of Surgeons.

Dra. Ana Lluch Hernández

Catedrática de Medicina de la Universidad de Valencia, jefa de Departamento de Hematología y Oncología Médica del Hospital Clínico Universitario de Valencia e investigadora de la Fundación de Investigación del Hospital Clínico de Valencia-INCLIVA.

Dr. Fernando Marco Martínez

Catedrático de Traumatología y Ortopedia de la Facultad de Medicina de la Universidad Complutense de Madrid, jefe de Servicio de Cirugía Ortopédica y Traumatología del Hospital Clínico San Carlos de Madrid y jefe de la Unidad de Cirugía de Hombro y Codo. Fue presidente de la Sociedad Española de Cirugía Ortopédica y Traumatología hasta 2018.

Dr. Antonio Torres García

Catedrático de Patología y Clínica Quirúrgicas en la Facultad de Medicina de la Universidad Complutense de Madrid, jefe de Servicio de Cirugía General y Aparato Digestivo del Hospital Clínico San Carlos de Madrid y director de la Unidad de Tratamiento Integral Multidisciplinar de la Obesidad del Grupo Hospitales de Madrid, Hospital Madrid Montepríncipe. Actualmente es gobernador del Capítulo Español del American College of Surgeons y en octubre de 2022 fue nombrado Honorary Fellow del mismo.



> El equipo del doctor Eduardo López-Granados, del Hospital Universitario La Paz.

Salud

El apoyo sostenido a la investigación médica ha sido un objetivo para la Fundación Mutua Madrileña desde su creación. Desde la puesta en marcha de la primera convocatoria de ayudas a la investigación en salud en 2004, la fundación ha contribuido a financiar 1.408 proyectos, con una aportación de más de 65,5 millones de euros con este fin. En 2022 invertimos 2.006.922 euros para financiar 21 nuevos estudios, tres de ellos centrados en el Covid-19.

Ayudas en el ámbito de la salud



Ayuda económica a la investigación

- Convocatoria de Ayudas a la Investigación en Salud de la Fundación Mutua Madrileña
- Becas para la Cooperación Internacional de Profesionales Sanitarios



Ayuda a personas con problemas de salud

- Programa IMPULSO: Convocatoria de Ayudas a Menores con Enfermedades Raras
- Programa MEJORA
- Colaboración con el Hospital Universitario Niño Jesús



Investigación y divulgación sobre temas que afectan a la salud y al bienestar de la población

- I Estudio sobre la situación de la salud mental en España
- Ciclo de entrevistas El Arte de crear Salud y Bienestar



Colaboración institucional

- Fundación Pro CNIC
- Consejo de Fundaciones por la Ciencia
- Fundación Princesa de Asturias



> El doctor Eduardo López-Granados, del Hospital Universitario La Paz.

Apoyo económico a la investigación

En 2022 se llevó a cabo la decimonovena Convocatoria Anual de Ayudas a la Investigación en Salud para financiar proyectos de investigación dirigidos a progresar en el conocimiento y mejorar el tratamiento de enfermedades raras que se manifiestan en la infancia, trasplantes, lesiones traumatológicas, nuevas dianas terapéuticas centradas en cáncer de pulmón y Covid-19, desarrollados en el marco de Institutos de Investigación Sanitaria (IIS) acreditados. Además, la convocatoria también apoya estudios realizados en cualquier área de investigación por médicos del cuadro de profesionales de Adeslas, la compañía líder en seguros de salud del Grupo Mutua Madrileña.

La convocatoria ha contado con una categoría especial, dotada con 300.000 euros, para financiar estudios que se lleven a cabo al mismo tiempo en centros de al menos cuatro comunidades autónomas, con el fin de incentivar la colaboración en investigación médica.

También se ha convocado la **X edición de Becas para la Cooperación Internacional de Profesionales de la Medicina y la Enfermería**, en el que han resultado becados tres profesionales sanitarios que están desarrollando su labor asistencial de manera altruista en Mozambique, Costa de Marfil y Camerún.

Ayudas a la Investigación en Salud

En 2022 se destinaron 2.006.922 euros a financiar los proyectos seleccionados en la **XIX edición de la Convocatoria de Ayudas a la Investigación en Salud de la Fundación Mutua Madrileña**.

Se han beneficiado de dichas ayudas 21 proyectos de investigación clínica, que se están llevando a cabo en 14 hospitales de siete comunidades autónomas, incluyendo tres proyectos en red entre centros hospitalarios de diferentes comunidades, y tres estudios liderados por profesionales del cuadro de especialistas de Adeslas, con una dotación específica de 200.000 euros en total. Desde 2004, la Fundación Mutua Madrileña ha respaldado 1.408 proyectos de investigación en cerca de 200 centros diferentes, con una aportación conjunta de más de 65,5 millones de euros.

En 2022 se apoyaron proyectos en **cinco áreas de investigación**:



Enfermedades raras que se manifiestan en la infancia: se concedieron 655.267 euros a seis estudios, dos de ellos son trabajos colaborativos.



Vías de mejora en la donación de órganos para trasplante: se otorgaron 288.665 euros para la financiación de tres estudios.



Traumatología y sus secuelas neurológicas: se concedieron 283.991 euros a tres estudios.



Oncología: se destinaron 339.113 euros a tres estudios sobre nuevas dianas terapéuticas en cáncer de pulmón, uno de ellos colaborativo.



Covid-19: se concedieron 238.504 euros a tres proyectos de investigación.

La selección de los trabajos que reciben las ayudas se basa en la experiencia del equipo investigador, así como en criterios de calidad científica, viabilidad, aplicabilidad práctica e impacto social.



Convocatoria de Ayudas a la Investigación en Salud de la Fundación Mutua Madrileña

Desde 2004

1.408
proyectos de investigación respaldados en 200 centros

65,5
millones de euros de aportación conjunta

En 2022

21
proyectos de investigación clínica en 14 hospitales

2.006.922
euros de aportación



La convocatoria anual de ayudas a la investigación médica de la Fundación Mutua se ha convertido en un referente para investigadores del ámbito de la salud de todo el país.



FUNDACIÓN
MUTUAMADRILEÑA

XIX AYUDAS A LA INVESTIGACIÓN EN SALUD

Oncología / Trasplantes / Traumatología y sus secuelas / Enfermedades Raras que se manifiestan en la infancia / Covid-19
#AyudasFundaciónMutua

Ejemplos de proyectos financiados

Los estudios de investigación clínica iniciados en 2022 con el apoyo de la Fundación Mutua Madrileña son especialmente relevantes para el progreso de la medicina y la mejora de la salud. Los proyectos tienen una duración mínima de un año y máxima de tres, y se están llevando a cabo en centros hospitalarios de ocho ciudades españolas: Madrid, Barcelona, A Coruña, Alicante, Murcia, Santander, Santiago de Compostela y Pamplona.



Tres de los proyectos seleccionados se realizan en colaboración entre varios hospitales españoles de distintas comunidades autónomas,

dos en el campo de las enfermedades raras y uno en el de cáncer de pulmón. Cabe destacar el que se coordinará desde el Hospital Universitario de Valdecilla, en Santander, para probar la viabilidad de un potencial tratamiento, alternativo a los antibióticos, para las infecciones resistentes de pacientes con fibrosis quística. En el desarrollo de esta terapia, basada en bacteriófagos (virus que matan bacterias) encapsulados con técnicas de nanomedicina para liberarlos en el momento y lugar exacto del organismo, también participarán equipos de los hospitales Vall d'Hebron (Barcelona), Reina Sofía (Córdoba), Hospital Universitario La Paz y Fundación Jiménez Díaz (ambos en Madrid).

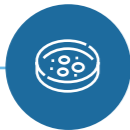

En el **área de las enfermedades raras**, uno de los estudios, coordinado desde el Complejo Hospitalario Universitario de Santiago de Compostela-IDIS, está utilizando la impresión 3D para mejorar la formulación de los medicamentos y facilitar su ingesta a los niños y niñas afectados por enfermedades raras metabólicas. Explicado de forma sencilla, la idea es elaborar gominolas con la dosis exacta de medicación que cada niño precisa por su patología.

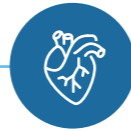

En el campo de la **mejora de la donación de órganos para trasplante**, varios de los estudios se centran en validar técnicas para conseguir que el órgano, sea cual fuere, una vez extraído se pueda conservar durante más tiempo antes de trasplantarlo. Al ganar este tiempo se puede estudiar mejor el órgano para demostrar su viabilidad y se puede planificar la cirugía, sin necesidad de hacerla de manera inmediata o urgente como hasta ahora.

Uno de los estudios, liderado desde el Hospital Clínic-IDIBAPS de Barcelona en colaboración con todos los equipos de Cataluña, probará la preservación del hígado una vez extraído del donante con una técnica denominada perfusión normotérmica. Este procedimiento no solo prolonga el tiempo en el que el órgano es viable para trasplante, dando tiempo a programar la intervención y a analizar el órgano en profundidad, sino que permite recuperar hígados a simple vista descartables (por ejemplo, por ser hígados grasos), incrementando la cantidad de órganos disponibles. Con este método se ha conseguido ya mantener un hígado durante tres días, repararlo y trasplantarlo con éxito a un paciente en el Hospital Universitario de Zúrich, en Suiza, que sigue vivo al año y que fue descrito en la revista *Nature Biotechnology*. El estudio del Clínic-IDIBAPS es el segundo en esta línea de la técnica de perfusión normotérmica por el que apuesta el Comité Científico de la Fundación Mutua, que en la anterior convocatoria ya financió uno de similares características en el Hospital General Universitario Gregorio Marañón para todos los equipos de la Comunidad de Madrid, que actualmente está en marcha.



En el **área de la oncología**, que este año se ha centrado en el cáncer de pulmón, uno de los estudios que se financia, en el Hospital Universitario 12 de Octubre de Madrid, desarrollará y validará unos algoritmos digitales inteligentes para la identificación de dianas terapéuticas en los pacientes con cáncer de pulmón.

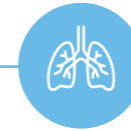

En **otra línea de trabajo dentro de los trasplantes**, desde el grupo de trasplante pulmonar del Hospital Universitario Puerta de Hierro, se está realizando un ensayo clínico con el objetivo de prolongar el tiempo de isquemia fría de los injertos pulmonares preservándolos a una temperatura de 10 grados. Esta nueva modalidad ya ha demostrado en un ensayo clínico multicéntrico internacional, en el que también participa este hospital, que es posible aumentar la isquemia fría de los órganos de manera segura, permitiendo mejorar la logística de los trasplantes pulmonares y convertir un procedimiento urgente en una actividad semiprogramada, lo que puede tener implicaciones positivas tanto en los resultados como en la seguridad del paciente.



En **traumatología**, desde el Hospital General Universitario de Alicante - ISABIAL, se están identificando biomarcadores asociados al dolor crónico persistente tras artroplastia total de rodilla, que ayuden a identificar a los pacientes que van a desarrollar este dolor después de la cirugía de rodilla y establecer protocolos de tratamiento que reduzcan la aparición del problema.



La convocatoria de ayudas ha incluido de nuevo una **categoría específica para estudios dirigidos a mejorar el conocimiento o buscar tratamientos para el Covid-19**. Los tres nuevos estudios que se financian este año se suman a los 10 que la Fundación Mutua financia desde 2020 para mejorar el conocimiento de esta nueva enfermedad. Este año, los estudios están enfocados en profundizar en las secuelas neurológicas que deja el Covid-19 en algunas de las personas que lo padecen, el llamado covid persistente.

> El equipo del doctor José Luis Campo-Cañaverl, del Hospital Universitario Puerta de Hierro.



Becas para la Cooperación Internacional de Profesionales Sanitarios

La Fundación Mutua Madrileña concedió en 2022 tres becas a profesionales de la medicina y la enfermería, dotadas cada una de ellas con 3.000 euros, para dedicar un mínimo de cuatro meses a una labor asistencial voluntaria en países en desarrollo. Presentamos a continuación a los tres beneficiarios que desarrollarán su voluntariado en distintos países de África:

Dña. Laura Valle López

Ha pasado cuatro meses trabajando para mejorar la prevención y tratamiento del cáncer de piel en personas con albinismo en el centro que las Hermanas Mercedarias de la Caridad tienen en Maputo, Mozambique, poniendo en marcha una unidad de prevención.

Dña. Ana Carrasco San José

Ha estado trabajando con la asociación Iidiwaka en el Centro Médico Saint Louis Orione, en Costa de Marfil, para mejorar la atención de los recién nacidos. A través de la dotación de material, la capacitación del personal local, el incremento de la lactancia materna y un programa de cuidados neonatales contribuirán a la disminución de la morbilidad infantil en su área de influencia.

> Imágenes de la memoria de Laura Valle.



Dr. Paul Gisasola Dorronsoro

Ha llevado a cabo un programa de formación en ecografía abdominal dirigido a profesionales camerunenses y en técnicas de reanimación cardiopulmonar (RCP) en la Clínica Madrugada en Bissau, Guinea-Bissau.



Fundación Mutua Madrileña concedió en 2022 tres becas a profesionales de la medicina y la enfermería, dotadas de 3.000 euros cada una, cuyo fin es apoyar a profesionales sanitarios que colaboran de forma altruista en proyectos asistenciales en países en desarrollo.

Ayuda a personas con problemas de salud

En 2022 la Fundación Mutua Madrileña continuó reforzando su área de acción dirigida a menores que precisan cuidados de rehabilitación específicos y no cubiertos, a través de sus programas dirigidos a la infancia con enfermedades poco frecuentes y trastornos del espectro del autismo (TEA).



Programa IMPULSO

En colaboración con la Federación Española de Enfermedades Raras (FEDER), en marzo se puso en marcha la IV Convocatoria de Ayudas a Menores con estas enfermedades. Con una dotación presupuestaria de 250.000 euros por parte de la Fundación Mutua Madrileña, el objetivo de estas ayudas es cubrir las necesidades de terapias rehabilitadoras y/o productos de apoyo de niños, jóvenes y adultos. La ayuda para rehabilitación se presta tanto a entidades que tienen centros y proporcionan servicios terapéuticos de forma directa, como a entidades que lo ofrecen en los domicilios de las familias.

Un comité evaluador independiente y cualificado seleccionó las propuestas de 111 entidades asociadas a FEDER, que han beneficiado de manera directa a 2.063 menores y 490 adultos. El valor del programa reside en mejorar la calidad de vida de los pacientes y sus familias y en reforzar los servicios del movimiento asociativo.



IV Convocatoria de Ayudas a Personas con Enfermedades Raras

Objetivo Cubrir las necesidades de terapias rehabilitadoras y/o productos de apoyo de niños, jóvenes y adultos con enfermedades raras.

250.000
euros de dotación

2.063
menores y

111
propuestas seleccionadas

490
adultos beneficiados



Programa MEJORA

En colaboración con la Federación Autismo Madrid, la Fundación Mutua Madrileña puso en marcha el IV Programa MEJORA. TerapiaTEA, para proporcionar a menores con trastorno del espectro autista terapias que mejoren su bienestar y su desarrollo integral. Las intervenciones terapéuticas se desarrollan en las instalaciones de cinco entidades federadas, beneficiando a 114 menores de entre 2 y 15 años que han recibido un total de 3.039 intervenciones terapéuticas. Además, el imparto de la actividad alcanza a 216 profesionales, que interactúan con los niños y niñas, y a 251 familiares.

IV Programa MEJORA. TerapiaTEA

Objetivo Proporcionar a menores con trastorno del espectro autista terapias que mejoren su bienestar y su desarrollo integral.

114
menores beneficiados

251
familias beneficiarias

3.039
intervenciones terapéuticas

216
profesionales involucrados

5
entidades

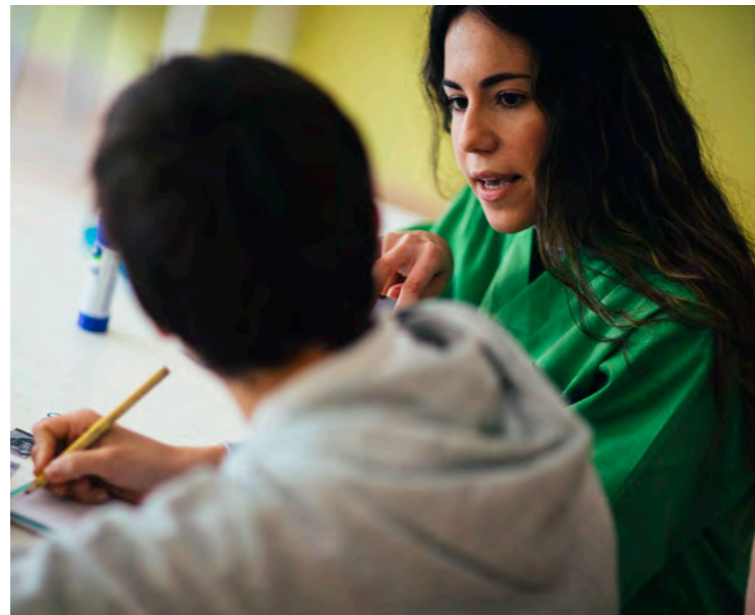

Colaboración con el Hospital Universitario Niño Jesús

En 2022 se finalizaron las obras de rehabilitación de la Unidad de Terapias Funcionales del Hospital Niño Jesús de Madrid, financiadas en gran parte por la Fundación Mutua Madrileña. La modernización de esta unidad, en la que se realizan más de 10.000 tratamientos terapéuticos a niños y niñas cada año, se enmarca en el proyecto de traslación de la investigación a la práctica clínica en el hospital, al tiempo que permite mejorar la calidad de los servicios asistenciales especializados en diferentes patologías infantiles que necesitan terapias de rehabilitación, teniendo como base la necesidad de la humanización en todos los ámbitos. Se ha ganado espacio proporcionando amplitud, mejor accesibilidad y luz natural, y cuenta con una zona lúdico-terapéutica donde el juego, las terapias, el ejercicio y la tecnología van de la mano para atender a pacientes con enfermedades complejas.

>> En 2022 finalizó la rehabilitación y modernización de la Unidad de Terapias Funcionales, que contribuye a mejorar la calidad de los servicios asistenciales especializados que necesitan terapias de rehabilitación.

Investigación y divulgación sobre temas que afectan a la salud y al bienestar de la población

I Estudio sobre la situación de la salud mental en España

La Fundación Mutua Madrileña puso en marcha en 2022 una investigación sobre la situación de la salud mental de la población española, en colaboración con la Confederación SALUD MENTAL ESPAÑA, con un enfoque metodológico mixto, cualitativo y cuantitativo, contemplando tanto población general como personas con diagnóstico de problema de salud mental, y estructurada en torno a cuatro grandes temas: la importancia del contexto socioeconómico y los hábitos personales; el estado de la salud mental; la relación entre salud mental y bienestar y los colectivos más vulnerables. El objetivo es hacer una radiografía completa sobre el estado de la salud mental en nuestro país, que permita ofrecer propuestas y recomendaciones sobre medidas a aplicar e iniciativas a desarrollar, que posibiliten el asesoramiento y la creación de políticas públicas para la promoción y prevención de la salud mental y el bienestar de las personas. Los resultados de esta investigación se presentarán en 2023.



>> El nuevo estudio impulsado por la Fundación Mutua Madrileña tiene como objetivo realizar una radiografía de la salud mental en España que contribuya a la promoción de políticas de prevención.



El Arte de crear Salud y Bienestar

En 2022 se puso en marcha un ciclo de entrevistas *online* centradas en la importancia de la salud física y mental. Con la colaboración de profesionales de reconocido prestigio en el campo de la neurología, la oncología, la cardiología, la psiquiatría y la psicología se han puesto de manifiesto pautas y consejos, tanto para la prevención de ciertas enfermedades como para mejorar el bienestar emocional, abordando temas como el poder de la alegría, el control del estrés o la autoestima. Las conversaciones serán difundidas *online* en 2023 a través de las redes sociales y de la web de la fundación.

Colaboración institucional

La Fundación Mutua Madrileña mantiene sus acuerdos de colaboración con prestigiosas instituciones del ámbito de la ciencia, entre las que destacan:

Fundación Princesa de Asturias

La Fundación Mutua Madrileña contribuye a las actividades de mecenazgo de esta entidad por su común interés en promover valores científicos, culturales y humanísticos. Asimismo, la fundación forma parte del jurado del Premio Princesa de Asturias a la Concordia, que en 2022 se concedió al arquitecto japonés Shigeru Ban, ejemplo de arquitectura sostenible, por su destacada contribución solidaria al proporcionar refugio digno a personas afectadas por emergencias sociales, naturales o situaciones de conflicto.

Fundación Pro CNIC

La Fundación Mutua Madrileña es miembro patrono de la Fundación Pro CNIC desde su creación en 2006. Se trata de un ejemplo de mecenazgo científico y de colaboración público-privada para canalizar la aportación de diferentes entidades al mantenimiento de la actividad del Centro Nacional de Investigaciones Cardiovasculares (CNIC), un centro de investigación de excelencia reconocida internacionalmente dedicado a comprender las bases fundamentales de la salud y la enfermedad cardiovascular y trasladar dicho conocimiento al paciente.

Consejo de Fundaciones por la Ciencia

Porque creemos que la investigación científica es uno de los principales motores de desarrollo de la sociedad, la Fundación Mutua Madrileña es miembro de este consejo, impulsado por la Fundación Española para la Ciencia y la Tecnología (FECYT) dependiente del Ministerio de Ciencia e Innovación, cuyo objetivo es la difusión y promoción de buenas prácticas para incrementar la participación en ciencia de las fundaciones privadas y la realización de actividades conjuntas, bajo los principios de transparencia, complementariedad, cooperación y optimización de recursos.



Acción social

La Fundación Mutua Madrileña impulsa iniciativas para apoyar a personas con discapacidad, jóvenes en riesgo de exclusión, menores con problemas de salud y proyectos de cooperación al desarrollo. Asimismo, dedicamos un intenso esfuerzo a combatir la lucha contra la violencia de género y el acoso escolar y hemos contribuido a mejorar las condiciones de la población ucraniana afectada por la guerra.

Nuestro objetivo es contribuir a la mejora social y a la prevención y sensibilización sobre las principales problemáticas sociales, tanto a través de la colaboración con numerosas ONG como mediante programas propios.

Líneas de actuación en el ámbito social



Ayudas a proyectos de acción social

- XI Convocatoria Anual de Ayudas a Proyectos de Acción Social
- Premios al Voluntariado Universitario de los ciclos de conciertos
- Donación de la recaudación de los ciclos de conciertos
- Subasta solidaria entre empleados
- Mercadillo solidario para empleados
- Premios Solidarios del Seguro
- Donación a ONG por contrataciones de pólizas a través de la web comercial



Lucha contra la violencia de género: programa 360º

- Proyecto JUNTAS, voluntariado corporativo contra la violencia de género
- Programa Creando ilusiones
- Programa Compañer@s
- Programa Conectad@s
- Colaboración con el Proyecto Esperanza-Adoratrices
- VIII Concurso Nacional por la Igualdad y Contra la Violencia de Género
- Campaña Contra el Maltrato, Tolerancia Cero

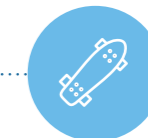

Apoyo a los jóvenes

- Programa Jóvenes Profesionales II
- Becas Excelencia para la ampliación de estudios en el extranjero para hijos de mutualistas
- Becas Valores de iniciación al voluntariado y a la cooperación internacional
- Apoyo a la formación de personas con discapacidad
- Ruta escolar en la Cañada Real
- Colaboración con la FAD Juventud



Prevención del acoso escolar

- Talleres de prevención en colegios
- Estudios sociológicos del problema
- Iniciativas de sensibilización



Apoyo a Ucrania

- Aportación de emergencia a ONG desplegadas en las fronteras de Ucrania



Programa de voluntariado corporativo

- Proyecto JUNTAS
- Actividades con mayores
- Ayudas a personas con discapacidad
- Apoyo a colectivos vulnerables o en riesgo de exclusión social
- Ayuda a la infancia con problemas de salud
- Cuidado y respeto por el medioambiente



La Fundación Mutua Madrileña destinó en 2022 más de cuatro millones y medio de euros a ayudas sociales.



> Proyecto de la Asociación de Ayuda a Niños Oncológicos de Galicia.

Ayudas a proyectos de acción social

Con el fin de apoyar al tercer sector y contribuir con los programas que desarrollan las entidades sociales para mejorar la calidad de vida de los colectivos más vulnerables, la Fundación Mutua Madrileña cuenta con diversos tipos de ayudas económicas, tanto en España como en países en desarrollo.

A continuación, se explican las principales ayudas económicas a proyectos sociales de entidades sin ánimo de lucro.

XI Convocatoria Anual de Ayudas a Proyectos de Acción Social

La Fundación Mutua Madrileña lanzó en 2022 la XI Convocatoria Anual de Ayudas a Proyectos de Acción Social, dotada con 1.000.000 euros. El objetivo de esta convocatoria es promover iniciativas de entidades no lucrativas que contribuyan a mejorar la realidad socioeconómica y la calidad de vida de colectivos vulnerables, tanto en España como fuera de nuestro país.

En su undécima edición, los proyectos se centraron en seis categorías: el apoyo a personas con discapacidad, la lucha contra la violencia de género, la infancia con problemas de salud o en situación de vulnerabilidad, la integración laboral de jóvenes en riesgo de exclusión social, la cooperación al desarrollo y la ayuda a la población de Ucrania víctima del conflicto bélico.

La dotación económica de las categorías Discapacidad y Cooperación al desarrollo fue de 200.000 euros, respectivamente. Por su parte, las categorías de Violencia de género, Ayuda a la Infancia, Integración laboral de jóvenes en riesgo de exclusión y Ayuda a la población de Ucrania contaron con 150.000 euros cada una.



Ayudas a proyectos de acción social

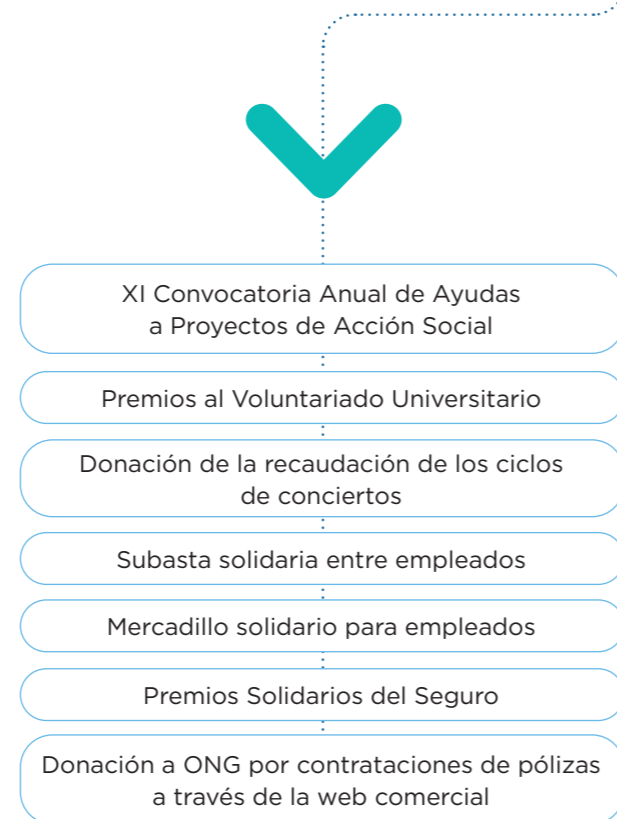

En total se presentaron 576 proyectos, de los que 34 han sido seleccionados para recibir las ayudas. En la evaluación de las solicitudes presentadas, realizada por el Patronato de la Fundación Mutua Madrileña, se tuvo en cuenta el potencial de mejora de las necesidades del colectivo beneficiario del proyecto, la viabilidad técnica, económica y de gestión del proyecto y la entidad que lo presenta, el carácter innovador en términos de enfoque o ejecución y las posibilidades de continuidad en el futuro.

Además, todas las entidades candidatas debían tener sus cuentas auditadas y en la selección se valoró que hubieran sido acreditadas por la Fundación Lealtad. El objetivo de la Fundación Lealtad, de cuyo patronato forma parte la Fundación Mutua Madrileña, es garantizar la transparencia y las buenas prácticas de las ONG en España.



> Proyecto de Acnur © UNHCR / Valerio Muscella.

XI Convocatoria Anual de Ayudas a Proyectos de Acción Social

576
proyectos presentados

34
seleccionados

1.000.000
euros en ayudas

6
categorías:

- Apoyo a personas con discapacidad
- Lucha contra la violencia de género
- Infancia con problemas de salud o en situación de vulnerabilidad
- Integración laboral de jóvenes en riesgo de exclusión social
- Cooperación al desarrollo
- Ayuda a la población de Ucrania



> Proyecto de la ONG SAUCE.

Proyectos de acción social seleccionados en 2022



Apoyo a personas con discapacidad

- Servicio de acompañamientos médicos a personas con parálisis cerebral. **ASPACE Coruña** (La Coruña).
- Hogares sostenibles para personas con autismo. **Asociación de Padres de Personas con Trastorno del Espectro Autista de La Coruña** (La Coruña).
- Implantación de tratamiento con *neurofeedback* para mejorar la calidad de vida. **Asociación de Esclerosis Múltiple de Toledo-ADEMTO** (Toledo).
- Todos juntos: atención integral para las personas sordas. **Federación de Personas sordas de la Comunidad de Madrid** (Madrid).
- Mejorando su salud. **APADEMA** (Madrid).
- Sociabilitas: Apoyos para la socialización de personas con inteligencia límite. **Fundación Kyrios de Apoyo Personal** (Madrid).
- Transporte destinado a fomentar la autonomía de las personas con discapacidad. **A.S.C.O.P.A.S.** (Murcia).

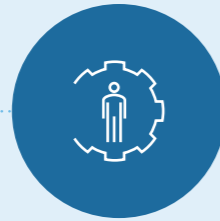

Integración laboral de jóvenes en riesgo de exclusión social

- Reconecta: inclusión laboral en trabajos del S.XXI. **Fundación Esplai, Ciudadanía Comprometida** (Madrid).
- Encuentra tu futuro. **FAIM** (Zaragoza, Teruel).
- Somos Parte Jóvenes: mejora de la empleabilidad en personas jóvenes en situación de vulnerabilidad, riesgo o exclusión social. **Fundación Iniciativa Solidaria Ángel Tomás** (Murcia, Alicante).
- Mejora de las competencias laborales y la empleabilidad de jóvenes en situación de sinhogarismo. **Fundación de Apoyo a la Integración Sociolaboral** (Nacional).
- Proyectos de vida de jóvenes extutelados en el mundo rural. **Fundación Asociación Horuelo** (Madrid, Castilla-La Mancha).



Lucha contra la violencia de género

- Florence: formación y acompañamiento para la mejora de la empleabilidad. **Fundación José María de Llanos** (Madrid).
- Centro Lugo. **Cáritas Diocesana de Canarias** (Las Palmas).
- UNAS: Una Nueva Alternativa Sociolaboral. **Asociación para la Prevención, Reinserción y Atención a la Mujer Prostituida** (Madrid).
- Programa Nara: atención integral a mujeres víctimas de violencia de género con adicciones en comunidad terapéutica. **Fundación Emet Arcoiris** (Córdoba).
- Proyecto Oshun: servicio especializado en la atención y apoyo a mujeres y niñas víctimas de mutilación genital femenina, matrimonios forzados y otras violencias de género. **Médicos del Mundo** (Málaga).



Ayuda a la infancia con problemas de salud y/o en riesgo de exclusión

- Soporte psicológico, atención emocional y acompañamiento a infancia en riesgo de exclusión con necesidades paliativas y sus familias. **Fundación Paliaclicnic** (Barcelona).
- Programa de prevención de la violencia contra la infancia en los hogares de Nuevo Futuro. **Asociación Nuevo Futuro** (Madrid).
- Siente y sonríe: atención psicológica y socioeconómica en oncología pediátrica. **Asociación de Ayuda a Niños Oncológicos de Galicia** (Galicia).
- Escuelas de la paz de Sant Egidio. **Asociación Cultural de Ayuda de la Comunidad de San Egidio de España** (Madrid).
- Entrenamiento de la marcha en cinta rodante con niños y niñas con parálisis cerebral. **ASPACE-BIZKAIA** (Vizcaya).



Cooperación al desarrollo

- Mejora de las condiciones de atención sanitaria neonatal del Hospital General de referencia de Monkole. **Asociación Harambee** (R. D. Congo).
- Rehabilitación y ampliación de la unidad sanitaria del orfanato-escuela Casa do Gaiato. **Ingeniería para la Cooperación - Lankidetzarako Ingeniaritza** (Monzambique).
- AlimentaMM: becas de alimentación para lograr concentrarnos en los estudios. **Fundación Padre Arrupe**. (El Salvador).
- Atención sanitaria básica y seguimiento de la salud de personas con bajos recursos de aldeas rurales en Gurgaon. **Fundación DASYC** (India).
- Promoción de la educación preescolar en Camboya. **Solidaridad, Ayuda y Unión Crean Esperanza (SAUCE ONG)** (Camboya).
- Mejora de las condiciones sociosanitarias de mujeres, niños, niñas y adolescentes de los barrios más vulnerables de Amrahia. **Fundación Juan Ciudad (Ghana)**
- Rehabilitación para niños con hidrocefalia y espina bífida en Zanzíbar. **Fundación Neurocirugía Educación y Desarrollo- NED** (Tanzania)



Apoyo a la población de Ucrania

- Dispositivo especial de acogida a niños y niñas oncológicos. **Fundación D'oncología Infantil Enriqueta Villavecchia** (Nacional).
- Centro de Acogida San Josafat. **Cáritas Diocesana de Getafe** (Madrid).
- Atención multisectorial a las necesidades básicas de mujeres y niñas afectadas por la guerra en Ucrania. **Fundación Alianza por los Derechos, la Igualdad y la Solidaridad Internacional** (Madrid).
- Emergencia Ucrania: protección a la infancia. **Asociación España con ACNUR** (Ucrania y países fronterizos).
- Mentoría de refugiados ucranianos en España: facilitando la inclusión. **Accem** (Madrid).



PREMIOS AL VOLUNTARIADO UNIVERSITARIO

Premios al Voluntariado Universitario

La Fundación Mutua Madrileña puso en marcha en 2022 la décima edición de los Premios al Voluntariado Universitario, una iniciativa que pretende reconocer, apoyar y promover la importante labor de los jóvenes universitarios que colaboran en proyectos de voluntariado a través de las ONG, poniendo en valor y dando visibilidad al espíritu solidario de los jóvenes españoles.

Los premios, de carácter anual, reconocen proyectos de voluntariado emprendidos por jóvenes de centros universitarios públicos y privados de toda España que cursen sus estudios durante la convocatoria o que se hayan licenciado hace menos de dos años.

Toda la información de los premios se recoge en la web www.premiosvoluntariado.com. En 2022 se recibieron 53 candidaturas de alumnos de 58 universidades, en colaboración con 54 ONG.

Las bases de la iniciativa establecen la concesión de una ayuda total de 35.000 euros y seis premios (un primero y cinco segundos):

> Proyecto Situp.



Primer premio

Dotado con 10.000 euros

Proyecto **Situp**, de alumnos de Medicina de la Universidad Complutense de Madrid, la Universidad Francisco de Vitoria y la Universidad Miguel Hernández de Elche, junto con la Fundación Emalaikat.

Segundos premios

Dotados con 5.000 euros cada uno

- Proyecto **Juntos por Ucrania** de alumnos de la Universidad Miguel Hernández de Elche, la Universidad de Alicante y Universidad CEU-Cardenal Herrera junto con la Fundación Conciénciate.
- Proyecto **Iguales en la diversidad**, de alumnos de la Universidad de Sevilla, la Universidad Pablo de Olavide de Sevilla, la Universidad Complutense de Madrid, la Universidad Carlos III de Madrid, la Universidad de las Palmas de Gran Canaria, la Universidad de Mondragón de Barcelona y Universidad de Cádiz junto con la ONG LuzAzul.
- Proyecto **Salvando vidas**, de alumnos de la Universidad de Navarra y la Universidad de Barcelona junto con la Asociación Tantaka.
- Proyecto **Colonias con burbujas**, de alumnos de la Universidad Internacional de Cataluña en colaboración con Ayuda a la Infancia sin Recursos.
- Proyecto **Paso a Paso: Summercamp**, de alumnos de Instituto de Empresa, la Universidad de Oviedo y la Universidad Politécnica de Madrid junto con la ONG Sauce.

En todos los casos, las ayudas económicas se entregan directamente a las entidades sin ánimo de lucro con las que los jóvenes llevan a cabo su proyecto de voluntariado, para apoyar el desarrollo de este.

Donación de la recaudación de los ciclos de conciertos organizados por la Fundación Mutua Madrileña

La Fundación Mutua Madrileña organiza ciclos de conciertos, tanto para el público adulto como para el infantil, dirigidos a los mutualistas y sus familiares. El acceso a estos conciertos, que forman parte del programa cultural de la fundación, tiene un precio simbólico de cuatro y tres euros, respectivamente. Asimismo, la Fundación Mutua Madrileña tiene un acuerdo con el Teatro Real por el que los mutualistas platino y sus familiares pueden asistir a algunos de los conciertos a un precio de diez euros por entrada.

Tras suavizarse las medidas sanitarias frente al Covid-19, la organización de los conciertos retomó su ritmo habitual y la recaudación ascendió a 63.500 euros.

Como en años anteriores, los mutualistas decidieron con sus votos, a través de la página web de la fundación, a qué entidades sin ánimo de lucro destinar la recaudación.

En la categoría de conciertos **clásicos** las entidades más votadas fueron:

- **Asociación de Personas con Lesión Medular y otras Discapacidades - ASPAYM Asturias.** La entidad podrá proporcionar más de 800 sesiones de fisioterapia gratuitas para personas con discapacidad física crónica que, una vez finalizado su periodo de rehabilitación en el servicio público de salud no disponen de una prestación sanitaria, lo que les ocasiona empeoramientos y deterioros progresivos.
- **Asociación Bokatas.** La aportación se destina a su programa Rutas de Calle, a través del que cientos de voluntarios acompañan a personas sin hogar en Madrid, Valencia y Zaragoza. A través del reparto de bocadillos, los voluntarios tratan de establecer una relación estrecha y cercana con las personas en situación de calle con un doble objetivo: por un lado, acercan los recursos de la entidad (formación, talleres, etc.); por otro, su figura es la de convertirse en el puente entre las personas sin hogar y las instituciones sociales.



> Sala de rehabilitación de ASPAYM Asturias.

En la categoría de conciertos **familiares** las entidades más votadas fueron:

- **Asociación Española de Familias de Personas con Sordoceguera - APASCIDE.** La ayuda permite ofrecer servicios de mediación a niños y jóvenes con sordoceguera de nueve familias para que puedan desarrollar su comunicación. Con graves deficiencias, tanto en la vista como en el oído, los niños no adquieren una imagen real del mundo y no pueden aprender por imitación. Deben aprender a través del tacto y necesitan ayuda de expertos que les apoyan a ellos y a sus padres en las actividades de la vida cotidiana.
- **Fundación Lukas.** La aportación se destina a 12 becas integrales para que niños con grandes discapacidades puedan participar en el programa Respirios Familiares que desarrollan en su centro en Sant Joan d'Alacant, Alicante. El objetivo es ofrecerles opciones de ocio adaptadas a sus necesidades los fines de semana, que a la vez suponen un periodo de descanso para sus familiares o cuidadores, ayudándoles a aliviar el estrés y conciliar los cuidados a la persona con discapacidad con otros aspectos de su vida.



Mercadillo solidario para empleados

A finales del mes de diciembre, se organizó un mercadillo solidario en la sede de Mutua Madrileña con el objetivo de ofrecer a todos los profesionales de la compañía una alternativa solidaria para los regalos de Navidad y ayudar a los colectivos más vulnerables.

El Centro Especial de Empleo Prodis ofreció sus productos de papelería elaborados por los profesionales con discapacidad intelectual en las instalaciones que la entidad tiene en Madrid.

Por su parte, Fundación ItWillBe, a través de su marca textil de comercio ético Naya Nagar, ofreció complementos textiles y bisutería confeccionados en India por mujeres en situación de vulnerabilidad a las que la ONG emplea ofreciéndoles una fuente de financiación propia.

La ONG APRAMP vendió los textiles que diseñan y cosen las mujeres supervivientes de trata y esclavitud sexual en los talleres que la entidad tiene en el centro de Madrid, en los que se forman y emplean para facilitar su acceso al mercado laboral.

Durante toda la jornada, los responsables de las tres entidades realizaron una labor de sensibilización entre los empleados compartiendo las situaciones de los distintos colectivos y las distintas vías y alternativas existentes para ayudar.



Subasta solidaria entre empleados

Los empleados del Grupo Mutua Madrileña participan anualmente por Navidad en una subasta solidaria que se realiza a través de la intranet corporativa. Para la puesta en marcha de la subasta, los empleados donan los regalos corporativos que reciben durante las fiestas navideñas y posteriormente pujan por ellos.

El importe recaudado se destina a un proyecto de acción social elegido por los propios empleados. Desde su primera edición en 2009, Mutua Madrileña ha logrado recaudar más de 285.000 euros a través de esta iniciativa.

En 2022, la recaudación fue de 25.000 euros, que se destinaron íntegramente a Unicef, con el fin de reforzar su apoyo a la población víctima de la guerra en Ucrania durante el periodo de invierno, especialmente duro allí.



Donación a ONG por contrataciones de pólizas a través de la web comercial

Durante el año 2022 se puso en marcha un nuevo proyecto social en el que, por contratar una póliza de Auto, Moto u Hogar a través de la web comercial de Mutua Madrileña, se ofrece a los mutualistas la opción de seleccionar un proyecto social al que Fundación Mutua Madrileña done cinco euros. Los proyectos seleccionados para participar son Emergencia en Ucrania de la ONG ACNUR, CHEP de la Asociación Harambee, Hogar para niños y niñas en protección de la Asociación Nuevo Futuro y el proyecto Salvar el Mediterráneo de Fundación Ecomar.

Con las elecciones de los nuevos mutualistas la Fundación Mutua Madrileña ha donado 20.000 euros que se repartieron entre los proyectos de las cuatro ONG participantes.



Premios Solidarios del Seguro

Fundación Mutua Madrileña participó, un año más, en los Premios Solidarios del Seguro que organiza el grupo editorial Inese. Mediante esta iniciativa, las compañías del sector asegurador apoyan proyectos de diversas entidades sociales sin ánimo de lucro.

En la edición de 2022, se donaron 6.000 euros para becas de alojamiento en el campamento de verano que la Fundación Menudos Corazones organiza para que los niños con cardiopatías congénitas puedan disfrutar del ocio como el resto de niños.



A través de la Subasta Solidaria, desde 2009 los empleados de Mutua Madrileña han aportado 285.000 euros a proyectos sociales de ONG.

> Proyecto de Fundación Ecomar.



> Proyecto de Asociación Harambee.

Lucha contra la violencia de género: nuestro Programa 360º

Desde 2012 contamos con una línea de actuación específica que, mediante un enfoque 360º, se centra en la lucha contra la violencia de género y el apoyo a las mujeres que la sufren y sus hijos e hijas. Contempla tanto el apoyo a proyectos sociales de este ámbito a través de nuestra Convocatoria Anual de Ayudas a Proyectos de Acción Social, como iniciativas propias de apoyo a las víctimas y sus hijos e hijas, prevención, sensibilización, voluntariado corporativo, formación y apoyo a la integración laboral.

>> Desde 2012 hemos ayudado a más de 23.000 mujeres víctimas de violencia de género y a sus hijos e hijas.

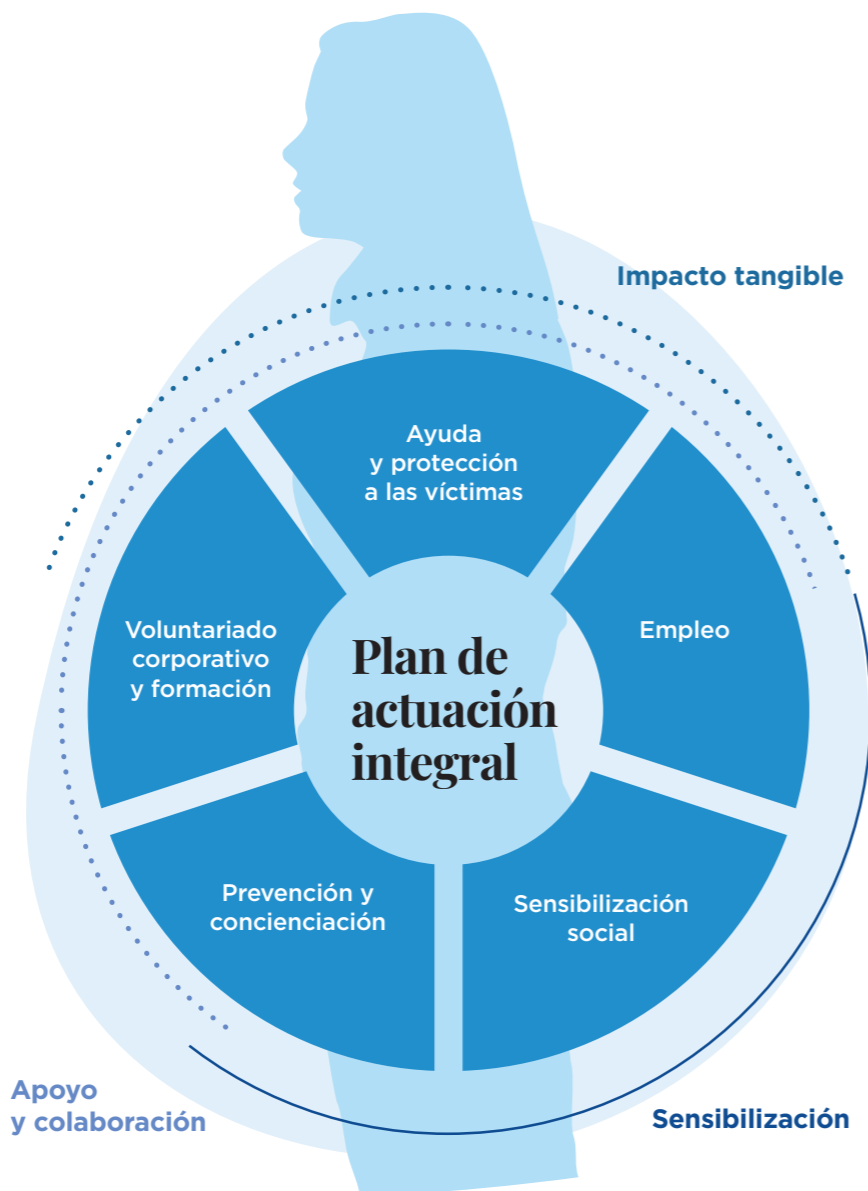

Iniciativas contra la violencia de género

- Proyecto JUNTAS contra la violencia de género
- Programa Creando ilusiones
- Programa Compañer@s
- Programa Conectad@s
- Colaboración con el Proyecto Esperanza-Adoratrices
- VIII Concurso Nacional por la Igualdad y Contra la Violencia de Género
- Campaña Contra el Maltrato, Tolerancia Cero



Proyecto JUNTAS, voluntariado corporativo contra la violencia de género

Desde 2017, Mutua Madrileña, la Fundación Mutua Madrileña y Fundación Integra mantienen un acuerdo de colaboración para la realización del proyecto conjunto, JUNTAS contra la violencia de género, cuyo objetivo es mejorar la empleabilidad de mujeres víctimas de violencia de género, dotándolas de las herramientas necesarias para su incorporación a la vida profesional, a través de talleres impartidos por empleadas voluntarias de Mutua Madrileña.

Con este proyecto, Mutua Madrileña y su fundación buscan la implicación de las profesionales de la compañía para sensibilizarlas ante esta realidad social, aumentando así su compromiso a través del voluntariado, tanto a nivel empresarial como individual. Las voluntarias imparten talleres en la Escuela de Fortalecimiento de Fundación Integra a mujeres víctimas de violencia de género con las que comparten su experiencia y sus conocimientos y a las que ayudan a mejorar sus posibilidades de encontrar un trabajo que cambie sus vidas.

Durante 2022 se impartieron dos semanas de talleres formativos, adaptados en formato *online*, en los que han participado 38 voluntarias de Mutua Madrileña. Además, también en el marco del proyecto, Fundación Integra impartió una jornada de sensibilización y formación a las profesionales de la compañía de forma virtual.

Gracias a esta iniciativa, Mutua forma parte del Compromiso Integra, una red de empresas comprometidas con la creación de valor social a través del apoyo al empleo socialmente responsable en sus distintas formas.



Programa Creando Ilusiones

La Fundación Mutua Madrileña llevó a cabo en 2022, junto con Cruz Roja Española, la cuarta edición de Creando ilusiones, un programa terapéutico para hijos e hijas de mujeres víctimas de violencia de género. Gracias a esta iniciativa, más de 600 menores y 400 madres víctimas de violencia de género de 22 provincias españolas, atendidos en alguno de los proyectos específicos de violencia de género que tiene en marcha Cruz Roja, se benefician de actividades de todo tipo como vía para recuperarse emocionalmente tras el sufrimiento vivido y reforzar el vínculo maternofamiliar.

Entornos seguros y actividades

El ocio terapéutico ayuda a la recuperación de estos niños que han sufrido por la situación de violencia vivida en casa y los efectos que estas circunstancias hayan podido tener en su desarrollo. Creando ilusiones proporciona entornos donde estos niños puedan expresarse libremente, descargar tensiones y desarrollar empatía, produciéndoles un efecto terapéutico en las esferas social, física, emocional y cognitiva.

Las actividades que pueden disfrutar los niños dentro del programa Creando ilusiones son de diversa índole y van desde acciones socioculturales a acciones medioambientales. Las actividades realizadas combinan tanto acciones *online* como presenciales, de acuerdo a los protocolos de salud y seguridad ante la pandemia vigentes en cada momento.



Programa Compañer@s

En 2022 la fundación continuó impulsando por tercer año consecutivo Compañer@s, un programa de becas para las escuelas sociodeportivas de fútbol y baloncesto de la Fundación Real Madrid dirigido a menores hijos de víctimas de violencia de género atendidas en alguno de los programas de Cruz Roja Española en la Comunidad de Madrid.

Gracias a esta colaboración, medio centenar de menores, niños y niñas de entre 6 y 17 años, cuyas madres son víctimas de violencia de género atendidas por Cruz Roja, cuentan con una beca otorgada por la Fundación Mutua Madrileña para que puedan participar en las escuelas sociodeportivas de fútbol y baloncesto de la Fundación Real Madrid junto con el resto de participantes, facilitando su normal integración y la adquisición de valores positivos y destrezas deportivas.

Integración y motivación

Las escuelas sociodeportivas de la Fundación Real Madrid se caracterizan por su carácter educativo, inclusivo e integrador, y combinan la enseñanza/aprendizaje del deporte de equipo, fútbol o baloncesto, con la educación en valores positivos del deporte que contribuyen a la formación integral de los menores: respeto, motivación, autoestima, compañerismo, hábitos saludables, autonomía e igualdad.

El programa de becas Compañer@s pretende facilitar que estos menores en situaciones vitales especialmente difíciles puedan disfrutar de una actividad deportivo-educativa semanal bajo el paraguas del escudo de sus sueños, generando en los menores la motivación necesaria para la superación y la adquisición de valores positivos para el futuro.

Programa Conectad@s

Durante 2022 Fundación Mutua Madrileña y la Asociación para la Prevención, Reinserción y Atención a la Mujer Prostituida unieron fuerzas para favorecer la recuperación e inclusión social y laboral de mujeres víctimas de trata con fines de explotación sexual a través del programa Conectad@s.

En él han participado 15 mujeres, de las seis provincias donde la entidad tiene sede (Murcia, Almería, Asturias, Salamanca, Badajoz y Madrid). Las beneficiarias han recibido itinerarios laborales individualizados especializados, formación laboral en diferentes áreas de empleo y acompañamiento continuado de una mediadora superviviente de trata. Se ofrecieron, además, 72 horas de formación tecnológica específica para ayudarlas a romper la brecha digital y facilitar su acceso al empleo.

Asimismo, mientras asistieron a estas formaciones, las participantes recibieron ayuda económica directa con el fin de favorecer su autonomía durante los ocho meses de duración del programa.



Colaboración con el Proyecto Esperanza - Adoratrices

Junto con la entidad Proyecto Esperanza-Adoratrices, especializada en la identificación y acompañamiento a víctimas de trata de personas, impulsamos un programa que contempla varias líneas de actuación en este ámbito. Se proporcionaron 25 becas para mujeres víctimas y supervivientes de trata que incluyen, tanto acciones formativas (aprendizaje del idioma, cursos de formación profesional, etc.), como apoyo económico al transporte y apoyo en cuestiones básicas de salud (bucodental, oftalmológica, apoyo psicológico y psiquiátrico, etc.).

>> En colaboración con el Proyecto Esperanza en 2022 se concedieron 25 becas para mujeres víctimas y supervivientes de trata destinadas a acciones formativas y apoyo económico.



Con motivo del Día Europeo contra la Trata, Fundación Mutua Madrileña y el Proyecto Esperanza dieron a conocer su informe sobre el perfil de las víctimas de trata, elaborado a través del análisis de los datos de las víctimas atendidas por esta organización no gubernamental entre 2018 y 2021.

Además, se lanzó la campaña de sensibilización "Trata de personas, violación de derechos" para ayudar a la sociedad a identificar los casos, y a las víctimas a conocer sus derechos para que puedan recibir apoyo.

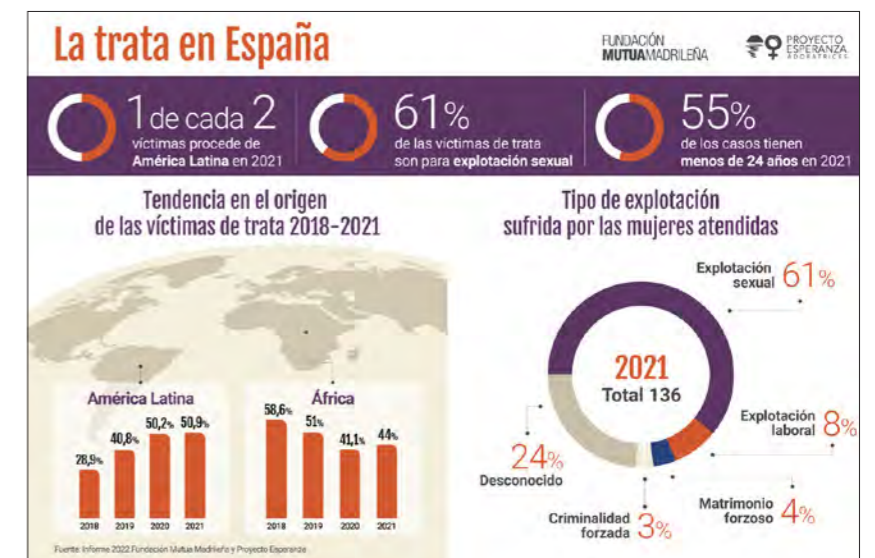

VIII Concurso Nacional por la Igualdad y Contra la Violencia de Género #NosDueleAtodos



Por octavo año consecutivo, Fundación Mutua Madrileña organizó el Concurso Nacional en Centros de Enseñanza y Universidades por la Igualdad y Contra la Violencia de Género, "Nos duele a todos", que invita a los jóvenes a poner su creatividad al servicio de la igualdad y contra la violencia de género. El concurso está dirigido a estudiantes de ESO, Bachillerato, Grado y Posgrado o cualquier grado de Formación Profesional, matriculados y residentes en España, y consta de ocho premios con una dotación total de 20.000 euros, con el objetivo de sensibilizar a los más jóvenes para prevenir y evitar conductas que deriven en situaciones de maltrato.

Bajo el lema "Ante la violencia de género 'GAME OVER', esto no es un juego", en esta edición, los influencers Andrea Cruz, Marcos White, Sindy Takanashi y Marta Pombo han apoyado la iniciativa a través de sus Instagram stories, animando a la participación y concienciando sobre la violencia de género.

Con unos espectaculares datos de participación, cerca de 1.600 estudiantes presentaron, en grupo o de manera individual, 820 creatividades, consiguiendo un nuevo récord en la representación de centros educativos, con 756 colegios, institutos y universidades de toda España.

VIII Concurso "Nos duele a todos"

Lema: "Ante la violencia de género 'GAME OVER', esto no es un juego"

8 premios

20.000 euros de dotación

1.600 estudiantes participantes de 756 colegios, institutos y universidades españolas

820 creatividades recibidas



Proyectos ganadores

El vídeo *Si lo ignoras, perdemos la partida*, realizado por la alumna de 2.º de Bachillerato Lola Serrano Hermoso, de la Escuela de Arte José Nogué de Jaén, fue el ganador del primer premio de la categoría de enseñanzas medias y del premio especial del jurado Tolerancia Cero, que implicaba su emisión en los canales de Atresmedia. "En el vídeo he querido transmitir el mensaje de que un gesto tan pequeño como cerrar una ventana e ignorar puede ser parte de algo tan grave como la violencia de género", explicaba la propia autora.

Por su parte, el vídeo *Para ser mujer*, realizado por las alumnas María Sierra y Estela Pascual Ruano, de la Escuela Superior de Diseño de Valladolid, se alzó con el primer premio de la categoría de enseñanzas superiores (Grado, Posgrado y FP Grado Superior). El vídeo, según sus autoras, refleja "las realidades que nos acompañan en nuestro día a día, como son los micromachismos y clichés sobre la mujer, los cuales nos sitúan en una posición inferior al hombre en ciertos ámbitos sociales, económicos y laborales. Este tipo de prejuicio social se ha normalizado y es una forma de maltrato social y verbal que sigue ampliando la brecha entre hombres y mujeres".

Otros reconocimientos

Además de los trabajos ganadores del primer premio, fueron reconocidos otros proyectos con un segundo y tercer premio en cada una de las categorías. En enseñanzas medias fueron la campaña gráfica *La opción correcta* del alumno

Nacho Figueras, del IES María Zambrano de Madrid, con un segundo premio; y, como tercer premio, el vídeo *Necesitamos tu ayuda para romper nuestro silencio*, de un grupo de alumnos y alumnas del IES Infiesto en Asturias.

Por su parte, en enseñanzas superiores, el segundo y tercer premio recayeron, respectivamente, en *¿Culpable?* de Esther García, alumna de la Miami Ad School de Madrid; y *Tantas veces*, un rap de Javier Vegas, alumno de la Universidad de las Islas Baleares.

Por último, el premio al proyecto más popular fue para el vídeo *Rompe el silencio, empodérate*, de un grupo de alumnos del IES Pablo Picasso de Sevilla.



El concurso tiene como objetivo sensibilizar a los más jóvenes para prevenir y evitar conductas que deriven en situaciones de maltrato.



Campaña Contra el Maltrato, Tolerancia Cero

A lo largo de 2022, la Fundación Mutua Madrileña y Atresmedia llevaron a cabo por séptimo año consecutivo la campaña de responsabilidad social corporativa "Contra el Maltrato, Tolerancia Cero", dirigida a sensibilizar a la población sobre la problemática de la violencia de género.

La campaña se organizó en torno a la difusión de diferentes mensajes sobre diversos aspectos:



La importancia del entorno en la ayuda a las víctimas de violencia de género.

Reconocimiento de las iniciativas de los municipios españoles contra el maltrato.

Sensibilización en torno a la violencia vicaria.

La problemática de la violencia de género entre los jóvenes.

La violencia de género entre los mayores de 65 años.

La campaña cuenta con su propia web www.antena3.com/noticias/tolerancia-cero y tiene también presencia en la página de nuestra fundación www.fundacionmutua.es.



Municipios contra el Maltrato

Con el objetivo de ir más allá de la sensibilización social y la prevención, en el marco de la campaña "Contra el Maltrato, Tolerancia Cero" la Fundación Mutua Madrileña y Antena 3 Noticias pusieron en marcha en 2021 "Municipios contra el Maltrato", que supone un llamamiento a la movilización en la lucha frente a la violencia de género implicando a los municipios de España.

De esta forma, todos los ayuntamientos que quieran ampliar su compromiso contra la violencia de género llevando a la práctica nuevas políticas y líneas de acción contra esta lacra, pueden sumarse al proyecto consultando toda la información y los requisitos de adhesión en www.municipioscontraelmaltrato.com.

Desde su lanzamiento, 400 municipios de toda España han mostrado su compromiso en adherirse a la campaña. Adicionalmente, en 2022 arrancó una iniciativa para distinguir a los mejores proyectos municipales emprendidos para combatir esta lacra, de entre todos los adheridos.

>> Desde 2021, 400 municipios de toda España han mostrado su compromiso en adherirse a la campaña destinada a movilizarse frente a la violencia de género.

Macroestudio sobre Violencia de Género

La Fundación Mutua y Atresmedia llevaron a cabo en 2022 el III Macroestudio sobre Violencia de Género-Tolerancia Cero. Realizado con una muestra de más de 6.200 encuestados, ofrece una fotografía de la percepción de la población sobre la violencia de género y su evolución en los últimos dos años. Además, por primera vez, el macroestudio "Tolerancia Cero" ha segregado la franja de edad de los jóvenes en dos: de 18 a 21 años y de 22 a 34 años, arrojando resultados dispares entre ambos colectivos etarios.

Entre las conclusiones destacan:

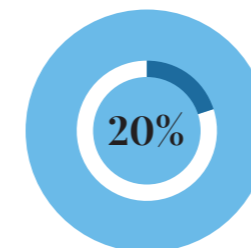

Los jóvenes de 18 a 21 años son los más permisivos con el maltrato a la mujer y casi un 20% considera que golpear a su pareja tras una discusión, insultar o controlar el móvil no es una forma de maltrato (más del doble de los que lo creen en la población general).

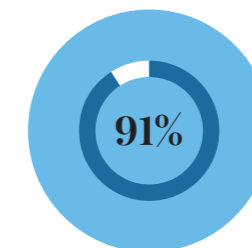

El 91% de la población considera que las redes sociales y las nuevas tecnologías han contribuido a generar nuevas formas de violencia de género entre los jóvenes.



Casi cuatro de cada diez personas creen que las víctimas no denuncian porque han normalizado el maltrato en sus vidas.

>> El macroestudio ofrece una fotografía de la percepción de la población sobre la violencia de género y su evolución en los últimos dos años.





Apoyo a los jóvenes

Además de apoyar proyectos del tercer sector, a través de la Convocatoria Anual de Ayudas a Proyectos Sociales o del firme compromiso con la lucha contra la violencia de género, la Fundación Mutua Madrileña mantiene un enfoque claro de ayuda a los jóvenes, sean cuales sean sus circunstancias sociales. En 2022, más de 200 jóvenes se han beneficiado de las becas de la fundación y nuestros programas de acceso a la educación y la empleabilidad.

> Programa Jóvenes Profesionales II.



Formación, educación y valores



Programa Jóvenes Profesionales II

Becas Excelencia para la ampliación de estudios en el extranjero para hijos de mutualistas

Becas Valores de iniciación al voluntariado y a la cooperación internacional

Apoyo a la formación de personas con discapacidad

Ruta escolar en la Cañada Real

Colaboración con la FAD

Becas Excelencia para la ampliación de estudios en el extranjero

La Fundación Mutua Madrileña convocó la XVII edición de su Convocatoria de Becas Excelencia para cursar estudios de posgrado en el extranjero, tanto máster como doctorado, para hijos de mutualistas con al menos 20 años de antigüedad como asegurados.

Como novedad, en 2022 la Fundación Mutua Madrileña aumentó la dotación total de la convocatoria hasta alcanzar el millón de euros, lo que ha supuesto poder otorgar 15 becas más que en años anteriores, hasta un total de 57.

Categorías y dotación económica

Además, se han reorganizado las áreas de conocimiento en las que se encuadran las becas. Las cuatro áreas de esta edición han sido: Artes, Humanidades y Arquitectura; Ciencias Sociales y Jurídicas; Ciencias de la Salud y STEM para estudios de Ciencia, Tecnología, Matemáticas e Ingeniería. Dentro de cada una de estas categorías, la selección de los candidatos se hace exclusivamente en función de criterios de excelencia, según la nota media obtenida en el grado concluido, por lo que se puede afirmar que es un reconocimiento a las trayectorias académicas de magníficos estudiantes.

Las becas están dotadas de 12.000 euros anuales por un periodo máximo de dos años, en función del programa elegido, y se conceden a graduados que hayan terminado sus estudios en universidades españolas hace menos de cuatro años, con el fin de que puedan ampliar sus estudios internacionalmente.

Cerca del 60% de las beneficiarias en 2022 fueron mujeres y en cuanto a los destinos más seleccionados por los candidatos para ampliar estudios han sido Francia, Países Bajos y Bélgica, si bien también hay becados que están estudiando en destinos más lejanos como Japón y Estados Unidos.

Varios de los estudiantes ampliarán sus estudios en música, mientras que en otras categorías destacan las preferencias por la inteligencia artificial, la política europea o distintos aspectos de la psicología.

Desde su primera edición, hace 17 años, la Fundación Mutua Madrileña ha invertido más de 12,5 millones de euros a la concesión de 717 becas para la ampliación de estudios en el extranjero.

XVII Becas Excelencia para la ampliación de estudios en el extranjero

56 jóvenes beneficiados

1 millón de euros en ayudas

12.000 euros/año por beca

Desde la primera edición, en 2005

717 becas concedidas

12,5 millones de euros en ayudas

Cuatro áreas de conocimiento



Artes, Humanidades y Arquitectura



Ciencias Sociales y Jurídicas



Ciencias de la Salud



STEM para estudios de Ciencia, Tecnología, Matemáticas e Ingeniería



La dotación total del programa aumentó en 2022 hasta el millón de euros.



Programa Jóvenes Profesionales II

Fundación Mutua Madrileña, Fundación Exit y la Asociación de Empresas del Sector de las Instalaciones y la Energía (Agremia) organizaron en 2022 la segunda edición de Jóvenes Profesionales II, un proyecto de formación a medida para jóvenes en situación de desempleo, cuyo objetivo principal es la inserción laboral, a través de una formación certificada que ofrece la oportunidad de realizar prácticas en empresas del sector, adquirir experiencia profesional y proporcionarles una salida profesional en un sector donde hay múltiples oportunidades y escasez de profesionales.

Tras un proceso de selección y formación, nueve chicos y chicas entre 18 y 25 años obtuvieron el Certificado de Profesionalidad Nv.1 de Operaciones de fontanería y calefacción-climatización doméstica, complementado con formación en competencias transversales y con tutorías de seguimiento, tanto grupales en el aula como individuales por teléfono.

El 60% de los jóvenes que terminan con éxito el curso ha accedido a un empleo en los seis meses posteriores a la finalización del programa teórico-práctico.



El programa Jóvenes Profesionales II tiene como principal objetivo promover la inserción laboral a través de una formación certificada.

Becas Valores de iniciación a la cooperación y al voluntariado

El pasado año se celebró la XVII edición del programa España Rumbo al Sur, gracias al apoyo de la Fundación Mutua Madrileña. Dentro de su compromiso de promover los valores positivos entre los jóvenes, la fundación ofrece a los hijos e hijas de mutualistas la oportunidad de participar durante tres semanas en este programa formativo de iniciación al voluntariado y la cooperación en un país en desarrollo.

Un total de 130 expedicionarios viajaron entre julio y agosto a la isla de La Española (República Dominicana), de los cuales 60 eran hijos e hijas de mutualistas platino con una Beca Valores, que cubre la mitad aproximada del coste de la expedición. Durante 19 días participaron en un intenso programa académico y colaboraron en 16 proyectos de cooperación y recuperación medioambiental junto a diferentes ONG, los misioneros salesianos, el Ministerio de Medio Ambiente y la Agencia de Cooperación Española, entre otras organizaciones que trabajan sobre el terreno.



Las Becas Valores brindan la oportunidad a jóvenes de entre 16 y 18 años de iniciarse en el voluntariado y la cooperación en un país en desarrollo con la expedición España Rumbo al Sur.



Apoyo a la formación de personas con discapacidad

Desde 2012, la Fundación Mutua Madrileña colabora con la Fundación Síndrome de Down Madrid becando a hijos de mutualistas matriculados en el programa especial Demos, de la Universidad Pontificia de Comillas. En el curso 2022-2023 ha becado a 35 alumnos entre primer y segundo curso de las dos especialidades que comprende el programa, técnico auxiliar en entornos educativos y tecnológicos y técnico en gestión administrativa. Con esta formación de 1.480 horas (1.280 horas lectivas y ocho semanas de prácticas) en dos años, adquirirán las competencias necesarias para tener una oportunidad laboral. El objetivo es generar oportunidades para estos jóvenes invirtiendo en su formación como variable integradora en el entorno sociolaboral.

Ruta escolar en la Cañada Real

La Fundación Mutua Madrileña proporciona un servicio de autobús lanzadera entre el sector 6 de Cañada Real y Madrid, para los jóvenes que viven en esta zona que quieren continuar sus estudios

más allá de la enseñanza obligatoria. Antes, los jóvenes de más de 16 años que residían en Cañada Real, cuando terminaban la Enseñanza Secundaria Obligatoria no contaban con ruta de autobús escolar ni transporte público, lo que dificultaba la continuidad de sus estudios.

Cada año se incrementa el número de usuarios. En septiembre de 2022, al comenzar el curso académico, más de 60 chicos y chicas se inscribieron interesados en el servicio del autobús lanzadera, que les recoge en distintos puntos de Cañada Real con destino a la estación Sierra de Guadalupe, donde pueden acceder al metro, autobuses y tren de cercanías y desplazarse a sus institutos e incluso a la universidad. La mayoría de los estudiantes cursan un grado medio o superior de Formación Profesional y alguno estudia en la universidad.

Este servicio, gestionado por la asociación El Fanal, además de contribuir a evitar el abandono académico, crea también un puesto de trabajo, al contratar como monitor a un joven estudiante, antiguo residente en la Cañada, que controla el acceso al autobús y acompaña a los usuarios durante los trayectos de ida y vuelta.





Colaboración con Fundación FAD Juventud

En enero de 2022, la Fundación Mutua Madrileña y FAD Juventud presentaron las conclusiones de su *III Barómetro Juvenil. Salud y Bienestar*, realizado en 2021 con las respuestas a un panel *online* de 1.500 jóvenes de entre 15 y 29 años. Se trata de un estudio sociológico sobre percepciones, vivencias y conductas que reflejan el estado de salud, bienestar y malestar de la población joven, sin pretender desvelar y definir diagnósticos médicos, psicológicos o psiquiátricos.

Según este informe, el número de jóvenes que se somete a dietas de adelgazamiento ha crecido tras la pandemia. Un porcentaje que resulta especialmente significativo en la franja de edad de los adolescentes (15 a 19 años), donde más de uno de cada cinco (21%) realiza dieta en el momento actual.

Otro dato relevante que pone de manifiesto el barómetro es que el 56,4% de los chicos y las chicas encuestados creen haber sufrido problemas psicológicos, psiquiátricos o de salud mental en los últimos 12 meses, y hasta 8 de cada 10 jóvenes de entre 15 y 29 años declaran haber experimentado síntomas de malestar emocional. Además, casi la mitad de quienes lo sufrieron (49%) no pidió ayuda profesional.

Nueva campaña digital



Las dos fundaciones, coincidiendo con la temporada estival, lanzaron la campaña digital #NoLeDesAlCoco para prevenir e identificar trastornos de salud mental en adolescentes, con el objetivo es sensibilizar y motivar a pedir ayuda en el caso de que estos problemas aparezcan. La campaña se desarrolló sobre la canción del mismo nombre, compuesta e interpretada por la artista Sara Socas, que normaliza los problemas de salud mental y refuerza el trabajo sobre la autoestima y el autoconcepto, poniendo también de relieve la necesidad de pedir ayuda cuando se sufre malestar y estos se convierten en trastornos de salud mental.



Prevención del acoso escolar

La Fundación Mutua Madrileña lleva comprometida desde 2016 con la lucha contra el acoso escolar, trabajando en una triple vía: estudios sociológicos del problema, talleres en colegios de toda España –ambos junto a la Fundación ANAR– e iniciativas de sensibilización en redes sociales.

Intervención en el aula

La Fundación Mutua Madrileña y la Fundación ANAR han seguido avanzando con su programa de prevención del acoso en centros escolares. El objetivo es intervenir en el aula con el fin de concienciar al alumnado y al profesorado. Desde enero hasta diciembre de 2022 se realizaron 520 talleres y 1.027 sesiones, en los que participaron 12.232 alumnos de 200 centros escolares.

El programa consiste en sesiones interactivas en grupo en las que los psicólogos tratan de involucrar y conseguir el compromiso de niños y jóvenes contra el acoso escolar, apoyándose para ello en vídeos, juegos de rol, etc. En estas sesiones se ayuda a los jóvenes a identificar conductas de malos tratos entre iguales, se ofrecen alternativas que favorecen la convivencia, se sensibiliza sobre las consecuencias del acoso escolar y del papel que desempeña el grupo y se explica cómo afrontar una situación de acoso por parte de todos. Además, se proporciona al profesorado una guía con recursos específicos que facilitan la prevención del acoso.

La opinión de los estudiantes

Asimismo, Fundación Mutua y Fundación ANAR presentaron en septiembre *La Opinión de los estudiantes. IV Informe de Prevención del Acoso Escolar en Centros Educativos*, que recoge la opinión de estudiantes y docentes con una muestra de 5.123 alumnos y 229 profesores (1,1% error muestral al 95%), que participaron en los talleres impartidos en los centros educativos durante todo el curso escolar 2021-2022. De las conclusiones del estudio se extrae que el acoso escolar sigue situándose en niveles más bajos que antes de la pandemia, si bien ha repuntado en el último curso con la vuelta completa a la presencialidad.

La inmensa mayoría de los alumnos/as (95,5%) valoraron de forma positiva los talleres o les resultaron útiles, siendo la valoración de las chicas ligeramente más positiva. En cuanto al profesorado, también realizó una valoración global de los talleres muy positiva (98,3%).



La Fundación Mutua Madrileña y la Fundación ANAR han seguido avanzando con su programa de prevención del acoso en centros escolares con el fin de concienciar al alumnado y al profesorado.



Sensibilización en redes sociales

Adicionalmente, con motivo del Día Internacional contra el Acoso Escolar, el 2 de mayo, la Fundación Mutua Madrileña pintó un gran mural contra el acoso escolar en el Mutua Madrid Open, realizado por el ilustrador @Loulogio, a partir de los dibujos ganadores del concurso “El Bullying No Pinta Nada”, que premia la creatividad de niños y adolescentes contra el acoso escolar, organizado por la Fundación Mutua con Disney, en el marco de la iniciativa global #ActivaTu Poder para sensibilizar a los jóvenes a través de las redes sociales, en torno al hashtag #NoBullying.

Una estudiante gallega de 12 años y otra madrileña de 16 fueron las ganadoras del concurso y vieron sus bocetos plasmados en el gran mural contra el acoso escolar, que quedó expuesto en las instalaciones de la Caja Mágica durante todo el torneo de tenis para sensibilizar y concienciar contra este problema social.



Lucha contra el acoso escolar en 2022

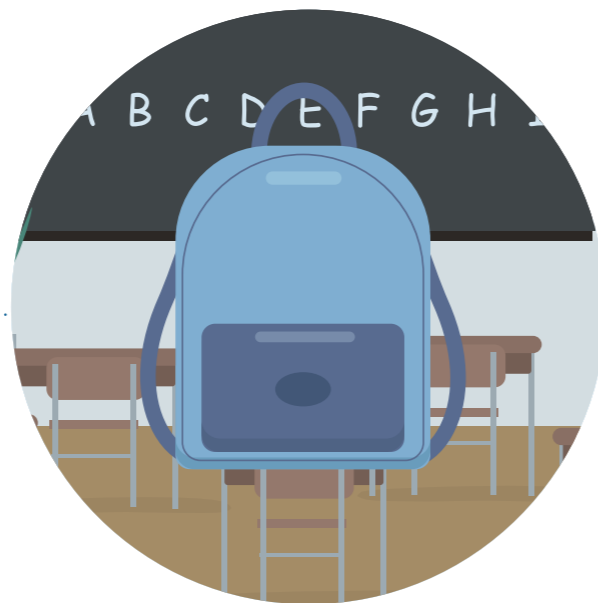

Publicación del estudio *La Opinión de los estudiantes. IV Informe de Prevención del Acoso Escolar en Centros Educativos*



Talleres en colegios de toda España

520
talleres

1.027
sesiones

12.232
alumnos de 200
centros escolares



Iniciativas de sensibilización en redes sociales
Gran mural contra el acoso escolar a partir de los dibujos ganadores del concurso “El Bullying No Pinta Nada” en el marco de la iniciativa global #ActivaTu Poder



> Cáritas Ucrania.

Apoyo a Ucrania

La Fundación Mutua Madrileña cuenta con una línea específica de actuación de acción social, con numerosos programas definidos, si bien siempre tiene en cuenta las necesidades surgidas por situaciones excepcionales y la flexibilidad suficiente para colaborar.

Desde los primeros días del conflicto bélico en Ucrania, la Fundación Mutua Madrileña buscó vías efectivas de colaboración para contribuir a paliar las necesidades humanitarias. Así, realizó una aportación de emergencia a cuatro de las grandes ONG desplegadas en las fronteras de Ucrania: Cáritas, Unicef, Plan Internacional y Cruz Roja para ayudar a las personas refugiadas que salían del país.

Se realizaron nuevas aportaciones a estas entidades, expertas en trabajar sobre el terreno, con las que la Fundación Mutua Madrileña tiene una larga trayectoria de colaboración a través de sus distintos programas de ayudas sociales. Asimismo, la fundación se comprometió a doblar las donaciones que los empleados de Mutua realizaran a lo largo del mes de marzo y, a través de una suscripción a la clase B de Mutuafondo Compromiso Solidario FI, el fondo 100% solidario

de Mutuactivos, apoyó la campaña “Cáritas con Ucrania”, a la que iban destinadas todas las suscripciones recibidas por el fondo en esa clase, así como los rendimientos generados.

Para llegar no solo a la población afectada *in situ*, sino también a las personas que estaban llegando desde Ucrania a nuestro país, se creó una categoría especial de apoyo a la población de Ucrania, en el marco de la XI Convocatoria de Ayudas a Proyectos de Acción Social.



Desde los primeros días del conflicto bélico en Ucrania, la Fundación Mutua Madrileña buscó vías efectivas de colaboración para contribuir a paliar las necesidades humanitarias.

Programa de Voluntariado Corporativo

El Programa de Voluntariado Corporativo de Mutua Madrileña, impulsado bajo el lema "Juntos hacemos más", se puso en marcha en 2011. A través de esta iniciativa los profesionales de la compañía pueden participar en actividades de voluntariado, con el apoyo de la Fundación Mutua Madrileña.

El programa incluye tanto proyectos planteados por la propia compañía, en función de las necesidades que detectamos entre las diversas ONG con las que colaboramos, como proyectos propuestos por los propios empleados en virtud de sus afinidades o experiencias personales. Los proyectos impulsados por voluntarios son apoyados económicamente por la fundación, siempre que cuenten con la adhesión de un número suficiente de compañeros.

Desde el mes de junio de 2022, el Programa de Voluntariado retomó la presencialidad en todas las actividades tras la relajación de las medidas sanitarias por parte de los organismos competentes.



Principales proyectos de 2022



Proyecto JUNTAS - Formación a mujeres víctimas de violencia de género

En 2022, junto con la Fundación Integra impulsamos la sexta edición del proyecto JUNTAS, en el que empleadas voluntarias de Mutua participan como formadoras para ayudar a mujeres víctimas de violencia de género a mejorar sus capacidades para acceder a un puesto de trabajo.

Se llevaron a cabo una veintena de talleres básicos en las instalaciones de Integra (preparación de una entrevista de trabajo, cómo hacer tu CV, cómo afrontar el primer día de trabajo, etc.) que se impartieron durante dos semanas para dos grupos diferentes de mujeres víctimas de malos tratos. En total participaron 38 voluntarias de la compañía.



Actividades con mayores

Envío de manualidades y mensajes de apoyo a personas mayores que se encuentran en residencias: en colaboración con la Fundación Grandes Amigos, elaboramos diversos obsequios, que las personas mayores recibieron en actividades grupales, con el objetivo de animarlos y trasladarles mensajes de apoyo ante la difícil situación de aislamiento por la que han pasado en varias residencias de la Comunidad de Madrid con motivo de la pandemia.

Ruptura de la brecha digital: en colaboración con la Fundación Cibervoluntarios, realizamos diversas actividades de formación *online* sobre el uso de los ordenadores para realizar trámites *online* con el objetivo de que mayores de diversas localidades españolas aprendieran a realizar operaciones y a solicitar documentación administrativa de forma telemática.

Visitas guiadas y meriendas junto a mayores: el año pasado se realizaron diversas actividades de carácter presencial en las que nuestros voluntarios acompañaron a mayores de distintas residencias de Madrid a visitas al Retiro o a ver las luces de Navidad y a merendar para evitar la soledad no deseada.



Ayuda a personas con discapacidad

Actividades de ocio presencial: de la mano de distintas entidades, acompañamos a grupos de niños, jóvenes y adultos con discapacidad intelectual a parques de ocio, terapias con animales, actividades deportivas, programas de rehabilitación, actividades de equitación, etc.

Actividades formativas sobre el uso de Internet: en colaboración con la Fundación Cibervoluntarios, impartimos formaciones *online* dirigidas a personas con discapacidad intelectual sobre las configuraciones de privacidad y seguridad que nos ofrecen las redes sociales para controlar los datos personales, y sobre gestiones básicas en la web. Asimismo, realizamos formaciones sobre distintos portales de empleo y nociones básicas para su uso con el objetivo de favorecer su inclusión sociolaboral.

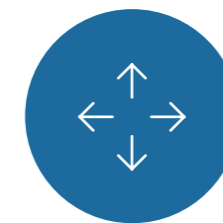

Apoyo a colectivos vulnerables o en riesgo de exclusión social

Apoyo a menores en riesgo de exclusión social: en colaboración con entidades como Soñar Despierto y Cooperación Internacional, realizamos actividades para que los menores de entornos vulnerables pudieran disfrutar de tiempo de ocio.

Apoyo a refugiados y migrantes: colaboramos con entidades como Urda Spain o Cear para realizar actividades de sensibilización junto con personas migrantes, refugiadas y desplazadas.

Apoyo a menores con enfermedades crónicas: colaboramos con la Fundación Menudos Corazones en diversas actividades como el acondicionamiento de una de sus casas de acogida para menores niños y adolescentes con cardiopatías congénitas y sus familias, para su estancia en Madrid durante el tratamiento.

Víctimas de la guerra de Ucrania: en colaboración con ONG como FDI o Cooperación Internacional realizamos actividades de acompañamiento y apoyo para las víctimas de la guerra de Ucrania.



Ayuda a la infancia con problemas de salud

Ayuda a niños hospitalizados: de la mano de entidades como Fundación Theodora, realizamos actividades para mejorar la estancia de niños hospitalizados.

Anualmente participamos en el programa "El Riesgo y yo" junto con UNESPA y la Fundación Junior Achievement impartiendo formaciones a niños y jóvenes en centros educativos.



Cuidado y respeto por el medioambiente

Conservación y mantenimiento: con motivo del Día Internacional del Medioambiente, a través de ONG como Seo Birdlife realizamos actividades de conservación y limpieza del entorno en zonas contaminadas de la Comunidad de Madrid. Adicionalmente realizamos actividades de reforestación en la Comunidad de Madrid.

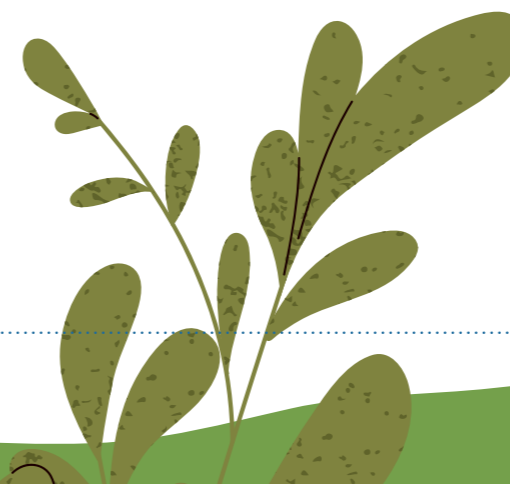

Áreas de trabajo y entidades sociales con las que colaboramos en 2022

Ayuda a la Infancia



AIS Ayuda a la Infancia sin Recursos
ASION
Asociación de Ayuda a Niños Oncológicos de Galicia
Asociación El Fanal
Asociación Nuevo Futuro
Aspace-Bizkaia
Fundació d'Oncologia Infantil Enriqueta Villavecchia
Fundación Abracadabra
Fundación Anar
Fundación Menudos Corazones
Fundación Paliaclic
Fundación Soñar Despierto
Fundación Theodora

Colectivos en situación de vulnerabilidad o exclusión social



Accem
Asociación Bokatas
Asociación Canina de Leganés
Asociación Conciénciate: comprensión, colaboración y compromiso
Asociación Cultural de Ayuda de la Comunidad de San Egidio de España
Asociación España con ACNUR
Asociación Horuelo
Asociación para la Prevención, Reinserción y Atención a la Mujer Prostituida, APRAMP
Cáritas Diocesana de Canarias
Cáritas Diocesana de Getafe
Cáritas Española
Cáritas Madrid
CEAR
Cooperación Internacional ONG
Cruz Roja Española
FAIM
Fundación Alianza por los Derechos, la Igualdad y la Solidaridad Internacional
Fundación Banco de Alimentos de Madrid
Fundación Cibervoluntarios
Fundación Emet Arcoiris
Fundación Esplai, Ciudadanía Comprometida
Fundación Exit
Fundación FDI
Fundación Grandes Amigos
Fundación Iniciativa Solidaria Ángel Tomás
Fundación Integra
Fundación José María de Llanos
Fundación Red de Apoyo a la Integración Sociolaboral (RAIS)
Fundación Tantaka
Luz Azul
Médicos del Mundo
Plan Internacional
Proyecto Esperanza - Congregación Adoratrices
Unicef Comité Español
URDA Spain

Cooperación al desarrollo



Asociación Harambee
Fundación DASYC
Fundación Emalaikat
Fundación Juan Ciudad
Fundación Neurocirugía Educación Y Desarrollo (NED)
Fundación Padre Arrupe
Ingeniería para la Cooperación - Lankidetzarako Ingeniaritza (ICLI)
Solidaridad, Ayuda y Unión Crean Esperanza (SAUCE ONG)

Discapacidad



A.S.C.O.P.A.S.
APADEMA
Asociación de Esclerosis Múltiple de Toledo (ADEMTO)
Asociación Española de Familias de Personas con Sordoceguera - APASCIDE
ASPACE Coruña
Aspanaes, Asociación de Padres de Personas con Trastorno do Espectro Autista de La Coruña
ASPAYM Asturias
Federación de Personas sordas de la Comunidad de Madrid
Fundación Deporte y Desafío
Fundación Kyrios de Apoyo Personal
Fundación Lukas
Fundación Prodis
Fundación Síndrome de Down Madrid
Una Mirada en Marte

Medioambiente



Fundación Ecomar
SEO Birdlife



Cultura

Contribuimos de manera activa a la difusión de la cultura, facilitando que mutualistas y familiares puedan disfrutar en condiciones preferentes de la música y el arte.

Varias instituciones relacionadas con la cultura recibieron el apoyo de la Fundación Mutua Madrileña en 2022. Los acuerdos con el Teatro Real, Fundación Albéniz, Fundación Ibermúsica, el Museo Nacional Thyssen-Bornemisza, el Museo Arqueológico Nacional, el Museo Sorolla, la Real Academia Española, el Centro Botín de Santander, la Fundación Carlos de Amberes o el MACBA han hecho posible que más de 200.000 mutualistas pudieran disfrutar de actividades en los diferentes museos y conciertos.

>> Más de 200.000 mutualistas disfrutaron de actividades en los diferentes museos y conciertos organizados por la Fundación Mutua Madrileña en 2022.

Nuestra labor de difusión cultural



Música clásica

Durante 2022 se mantuvieron nuestros acuerdos con el Teatro Real, con la Fundación Ibermúsica y con la Fundación Albéniz con el objetivo de acercar la ópera y la música clásica a nuestros mutualistas. Asimismo, hemos podido volver a organizar nuestros dos conciertos de Año Nuevo en el Auditorio Nacional.

En septiembre retomamos nuestro ciclo de conciertos clásicos y familiares en el auditorio de Mutua Madrileña. Hemos podido disfrutar de la música barroca de la mano de La Spagna, del jazz y de la música latina con Joshua Edelman Trio y de la música clásica con European Royal Ensemble. Respecto a los conciertos familiares, la fundación, en su afán por acercar a los más pequeños a la música, ha programado clásicos como *La flauta mágica* o *Cascanueces*, así como un espectáculo familiar basado en el personaje de cuento, *El patito feo*.

La recaudación de todos estos conciertos y representaciones operísticas ascendió a 63.543 euros, que se han destinado a entidades sociales elegidas por los mutualistas a través de una votación en la página web de Fundación Mutua.

Convenios institucionales

La Fundación Mutua Madrileña mantiene diferentes acuerdos con instituciones culturales de prestigio:

Convenio de colaboración con el Teatro Real. A lo largo de 2022, más de 1.300 mutualistas platino, que llevan más de 20 años asegurados, tuvieron la ocasión de asistir en condiciones preferentes a óperas como *Nabucco*, *Las bodas de Fígaro* o *La Sonámbula*.

Convenio de colaboración con la Fundación Albéniz y con su principal programa, la Escuela Superior de Música Reina Sofía, para la promoción de todo tipo de actividades culturales relacionadas

con la música. Más de 2.000 mutualistas pudieron disfrutar de 43 conciertos organizados por la Fundación Albéniz en el Auditorio Nacional y en el Auditorio Sony (ciclos de conciertos Preludio, Da Camera o Conciertos Académicos).

Convenio de colaboración con Fundación Ibermúsica. Más de 1.000 mutualistas platino pudieron asistir a 18 conciertos que tuvieron lugar durante 2022 en el Auditorio Nacional. Estos

conciertos han sido ofrecidos, entre otras, por orquestas como la Filarmónica della Scala, Academy of St. Martin in the Fields, Royal Concertgebouw Orchestra de Amsterdam, la Orquesta Santa Cecilia de Roma, la Sinfónica de Radio Viena, Orchestre de la Suisse Romande, o la Sinfónica de Varsovia y han contado con músicos de la talla de Yo-Yo Ma o Yuja Wang.

Acercando la música a los mutualistas

+ 1.300 mutualistas platino asistieron a representaciones en el Teatro Real



+ 2.000 mutualistas disfrutaron de 43 conciertos organizados por la Fundación Albéniz



+ 1.000 mutualistas platino asistieron a 18 conciertos de Ibermúsica en el Auditorio Nacional





Acuerdos con museos

Cerca de 188.000 mutualistas y familiares han participado en las actividades organizadas en los diferentes museos con los que colabora la fundación. En 2022 la Fundación Mutua Madrileña llegó a un acuerdo de colaboración con la Fundación MACBA (Museo de Arte Contemporáneo de Barcelona), lo que ha permitido a los mutualistas, presentando su tarjeta SOY, visitar gratuitamente este moderno museo, un espacio para el descubrimiento y el conocimiento colectivo en el barrio del Raval de Barcelona. El museo alberga una colección con obras icónicas que testifican los momentos clave de la historia del arte, la cultura y la sociedad del último siglo. Los mutualistas también pueden participar en un programa de visitas guiadas y visitas familiares donde compartir experiencias y aprendizajes comunes, a través de las miradas transgresoras y valientes que ofrece el arte.



Cerca de 188.000 mutualistas y familiares participaron en las actividades organizadas en 2022 en los diferentes museos con los que colabora la fundación.

Museo Reina Sofía

Gracias al convenio suscrito entre la Fundación Mutua Madrileña y el Museo Nacional Centro de Arte Reina Sofía, durante 2022 cerca de 27.000 mutualistas, presentando la tarjeta SOY, disfrutaron gratuitamente con un acompañante de una visita al museo, así como de un completo programa de visitas guiadas y de actividades familiares.

En las visitas guiadas al museo participaron más de 1.750 mutualistas y sus acompañantes. Para los más pequeños se han organizado 28 talleres infantiles para cerca de 300 hijos de mutualistas, acompañados por sus padres, como el de nueva creación, *¡Antorcha!*, con sus diferentes episodios.

El museo ha posibilitado a los mutualistas disfrutar de sus exposiciones temporales, entre las que han destacado: *Colección Susana y Ricardo Steinbruch*, y las dedicadas a Margarita Azurdia o a Francesc Tosquelles.

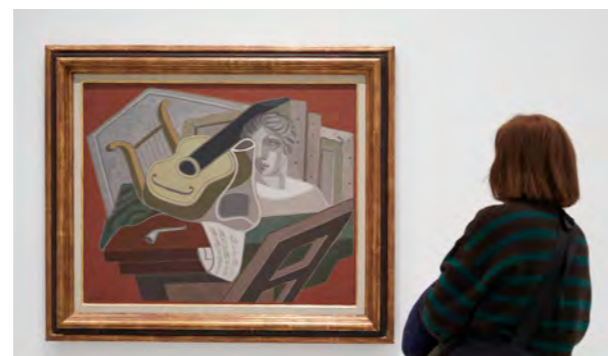

Museo Nacional Thyssen-Bornemisza

La Fundación Mutua Madrileña apoya al programa de exposiciones temporales del Museo Sorolla. En concreto, en 2022 patrocinó la exposición *Sorolla en negro* y más de 15.550 mutualistas y sus acompañantes pudieron conocer gratuitamente la obra de Sorolla y atender a las explicaciones de sus conservadores.

Asimismo, el museo organizó, en exclusiva para nuestros mutualistas, ocho talleres familiares dirigidos a niños de entre 4 y 6 años y de entre 7 y 12 años, con títulos como: *La edad dichosa*, *Miradas curiosas*, *Luz, agua y pintura* o *Armonías en negro y blanco*.



Museo Arqueológico Nacional

En 2022, los asegurados de Mutua Madrileña siguieron accediendo gratuitamente con un acompañante al Museo Arqueológico Nacional presentando en taquillas su tarjeta SOY. Durante 2022, 14.000 mutualistas visitaron el museo y participaron en las diversas actividades exclusivas para ellos como las visitas guiadas que comprendían diferentes recorridos como Protohistoria, Egipto, Hispania Romana, Música en el museo y Música en femenino. También los mutualistas han podido asistir a visitas guiadas a dos de las exposiciones temporales de este año: *En torno a las columnas de Hércules* y *Arte sin límites: Còa y Siega Verde*.

Para los más pequeños, el Museo Arqueológico Nacional organizó, entre otras actividades, diferentes talleres infantiles entre los que destacan: *De mayor quiero ser... mosaísta*, *De mayor quiero ser... alfarero* y *De mayor quiero ser... tejedor*.



Federación Española de Amigos de los Museos

A través de la colaboración con la Federación Española de Amigos de los Museos (FEAM), cerca de 1.500 mutualistas participaron en las 75 visitas guiadas realizadas a museos y monumentos de diferentes ciudades españolas como el Palacio de Las Dueñas y la catedral de Sevilla; el Museo de Málaga, el Museo Picasso y el Museo Carmen Thyssen en Málaga; el MNAC, el Museo Picasso, la Fundación Tàpies o el MACBA en Barcelona; el Guggenheim en Bilbao; Alma Mater, Museo Goya o el IAACC Pablo Serrano en Zaragoza y el IVAM en Valencia. Además, con FEAM, durante 2022 hemos ofrecido a nuestros mutualistas visitas guiadas a dos destacadas exposiciones que han tenido lugar en CentroCentro en Madrid: *Gaudí* y la dedicada al Pop Art.



Centro Botín

La fundación ha apoyado el Centro Botín de Santander desde su inauguración en 2017, al tiempo que ha ampliado su oferta cultural para los mutualistas. Presentando su tarjeta SOY en la taquilla, cerca de 11.000 mutualistas pudieron visitarlo gratuitamente junto con un acompañante, descubriendo este espacio dedicado al arte, la cultura y la educación, ubicado en un edificio diseñado por el Premio Pritzker, Renzo Piano, y visitando exposiciones de gran calidad como *Juan Muñoz 1982-2000* o *Ellen Gallagher with Edgar Cleijne: A law... a blueprint... a scale*.

Fundación Carlos de Amberes

La Fundación ha continuado en 2022 los talleres familiares organizados por la Fundación Carlos de Amberes. En esta ocasión llevaron por título *Artistas del futuro II* y se celebraron a lo largo de seis semanas durante los meses de julio y septiembre. Cada semana se dedicó a un artista rompedor diferente (Andy Warhol, Yayoi Kusama, Kandinsky, Matisse, Dalí y Frida Kahlo), explorando su estilo y sus posibilidades creativas, para reinventarlo en los talleres. Un total de 138 hijos de mutualistas platino pudieron disfrutar de esta actividad que tanto interés despierta.

Acuerdo con la Fundación Pro Real Academia Española

La Fundación Mutua Madrileña colabora con la Fundación Pro Real Academia Española en la elaboración del Diccionario Fraseológico Panhispánico. Asimismo, este acuerdo permite acercar esta institución a nuestros asegurados. Durante 2022 los mutualistas han tenido la oportunidad de conocer la Academia en 11 visitas guiadas en exclusiva para ellos.

Fundación Mutua acerca los museos a sus asegurados

Museo Nacional Centro de Arte Reina Sofía

27.000 visitas de mutualistas con acompañante

1.750 participaciones en visitas guiadas

300 asistentes a talleres infantiles

Museo Nacional Thyssen-Bornemisza

117.000 visitas con acompañante

Museo Sorolla
15.550 mutualistas han visitado el museo y han participado en visitas guiadas y talleres familiares

Museo Arqueológico Nacional

14.000 visitas al museo y participación en actividades exclusivas

Federación Española de Amigos de los Museos

1.500 participantes en 75 visitas guiadas a museos y monumentos españoles

Centro Botín

11.000 visitas de mutualistas con acompañante

Fundación Carlos de Amberes

138 asistentes a talleres infantiles

Acuerdo con la Fundación Pro Real Academia Española

11 visitas guiadas exclusivas



Otras actividades culturales

Debido a la crisis sanitaria producida por el Covid-19, la primera parte de 2022 continuamos desarrollando las actividades culturales en formato virtual. Las conferencias sobre historia de España están disponibles en el Canal Fundación Mutua.

El ciclo programado en el mes de mayo, en colaboración con la Real Academia de la Historia, estuvo dedicado a las "Grandes expediciones científicas españolas" y coordinado por Francisco Javier Puerto, académico de la Real Academia de la Historia y de la Real Academia Nacional de Farmacia.



Ciclo "Grandes expediciones científicas españolas"

- **Hugo O'Donnell y Duque de Estrada**, duque de Tetuán, censor de la Real Academia de la Historia, dictó la conferencia "Midiendo el mundo, pesando el sol. España y la conciencia del mundo físico en el que vivimos".
- **Antonio González Bueno**, catedrático de Historia de la Farmacia de la Universidad Complutense de Madrid y académico de la Real Academia Nacional de Farmacia, pronunció la conferencia "Un naturalista entre dos mundos: José Celestino Mutis (1732-1808)".
- **Francisco Javier Puerto Sarmiento**, catedrático emérito y académico de la Real Academia de la Historia, pronunció la conferencia "La difusión de la vacuna: la Real expedición filantrópica de Balmis, Salvany y Zendal".

Grabado y disponible en el Canal Fundación Mutua.



Reanudamos las actividades culturales de forma presencial en el Auditorio de Mutua Madrileña

En mayo colaboramos con los autores Ramón Tamames y Antonio Rueda para la presentación del libro: *Estructura Económica de España*.

Como en años anteriores, en octubre la fundación colaboró con el XV Festival de novela policiaca de Madrid Getafe Negro, organizando un encuentro literario entre la escritora Paula Hawkins y Maica Rivera, directora del festival, en el auditorio de Mutua Madrileña.

En noviembre se celebró el ciclo "El camino de Oriente: España en Asia", coordinado por Feliciano Barrios, académico secretario de la Real Academia de la Historia.

- Antonio González Bueno, catedrático de Historia de la Farmacia de la Universidad Complutense de Madrid y académico de la Real Academia Nacional de Farmacia, impartió la conferencia titulada "El camino a Oriente: ruta de la especiería".
- Carlos Martínez-Shaw, catedrático emérito de Historia Moderna y académico de la Real Academia de la Historia, pronunció la conferencia "El galeón de Manila".
- Miguel Luque Talaván, profesor titular de Historia de América y decano de la Facultad de Geografía e Historia de la Universidad Complutense de Madrid, impartió la conferencia titulada "Magallanes y Elcano".

Seguridad vial

En la Fundación Mutua desarrollamos varias líneas de actuación para mejorar la seguridad vial y reducir la siniestralidad. Entre otras actividades, llevamos a cabo campañas de concienciación y sensibilización poniendo el foco especialmente en los más jóvenes, impulsamos estudios sobre las causas que originan los accidentes de tráfico, difundimos recomendaciones para ayudar a evitarlos y dialogamos con actores clave en materia de seguridad vial.

Iniciativas para mejorar la seguridad y reducir la siniestralidad



Campañas de sensibilización

Con la finalidad de concienciar a los más jóvenes sobre los riesgos de las conductas inapropiadas al volante, la Fundación Mutua Madrileña impulsa campañas específicas de sensibilización en materia de seguridad vial entre este colectivo.

“Agárrate a la vida”

Desde finales de 2010, la Fundación Mutua Madrileña y la Asociación para el Estudio de la Lesión Medular Espinal (Aesleme) desarrollan una campaña de prevención de accidentes entre los jóvenes bajo el lema “Agárrate a la vida”.

La campaña se desarrolla en centros universitarios españoles. El núcleo del proyecto son conferencias de gran impacto en las que se explica a los jóvenes cómo mantener una actitud responsable al volante para evitar accidentes de circulación, cuáles son las causas de los mismos y qué consecuencias pueden tener las actitudes imprudentes al volante.

Tras la vuelta a las aulas y la mejora de las condiciones sanitarias, las charlas han vuelto a su carácter presencial durante 2022.

A lo largo de este año, más de 5.700 alumnos universitarios españoles participaron en la campaña “Agárrate a la vida”. Se realizaron 178 charlas en universidades de 12 ciudades que pertenecen a ocho comunidades autónomas. Desde la puesta en marcha de la iniciativa, se han impartido más de 1.500 conferencias a más de 65.000 universitarios de centros públicos y privados españoles.

Las charlas son impartidas en horas lectivas por un profesional sanitario especializado en emergencias (061, Samur, helicópteros, etc.) o en atención



>> La campaña “Agárrate a la vida” tiene como objetivo prevenir accidentes de circulación entre los jóvenes a través de la concienciación y la formación.

hospitalaria, en colaboración con una persona parapléjica o tetrapléjica cuya lesión medular se haya producido por un accidente de tráfico y que es técnico de seguridad vial.

Apoyándose en material audiovisual, los ponentes abordan las causas de los siniestros (distracciones, alcohol y drogas, velocidad, fatiga, etc.), las medidas preventivas y sus consecuencias (las principales lesiones y los problemas físicos, psicológicos, familiares y sociales que se derivan).

Prevención y formación

Durante las conferencias también se explican las normas básicas de actuación en caso de accidente, basadas en el sistema PAS (Proteger-Avisar-Socorrer).

Las charlas presenciales incluyen técnicas para poner en evidencia el impacto de los accidentes a través de ejemplos prácticos. Por ejemplo, se muestra un casco roto tras un brutal impacto y se le pide a algún universitario que intente hacer lo mismo golpeando un casco nuevo.

A través de una aplicación móvil, los estudiantes universitarios que asisten a las conferencias pueden valorar el contenido de las mismas y dejar constancia de sus conocimientos y actitudes sobre seguridad vial.

Campaña “Agárrate a la vida”

Objetivo

Prevenir los accidentes entre los jóvenes

5.700 participantes (65.000 desde la puesta en marcha de la iniciativa)



178 charlas en universidades (1.500 desde la puesta en marcha la iniciativa)





“Te puede pasar”

Para llegar a los niños y adolescentes, la Fundación Mutua Madrileña también apoya a Aesleme (Asociación por la prevención de accidentes de tráfico y ONG de atención a víctimas de accidentes) desde 2010 en el programa “Te puede pasar” para la prevención de la siniestralidad entre niños y adolescentes. En el marco de esta colaboración, en 2022 se llevaron a cabo 230 conferencias en centros de enseñanza primaria y secundaria y en centros de menores de la Comunidad de Madrid. En ellas participaron casi 8.300 niños y adolescentes.

Al igual que en la campaña “Agárrate a la vida”, tras la mejora de las condiciones sanitarias las charlas retomaron la presencialidad en las aulas de los centros educativos.

A lo largo de la sesión, un equipo de profesionales formado por un médico o enfermero y una persona con una lesión medular producida por un accidente abordan las causas que producen los accidentes y las formas de evitarlos, cuáles son sus consecuencias y cómo actuar en caso de siniestro para no agravar las lesiones existentes. Para comunicar mejor con el público infantil, las presentaciones se realizan de forma amena y atractiva, con vídeos ilustrativos, y se adaptan a las edades de los asistentes. Posteriormente tiene lugar un coloquio en el que los niños aclaran dudas o piden más información.

Campaña “Te puede pasar”

Objetivo

Prevenir la siniestralidad entre niños y adolescentes

8.300
participantes



230
conferencias en centros de enseñanza de primaria y secundaria)



Estudios de siniestralidad vial

Durante 2022 la Fundación Mutua Madrileña impulsó un extenso análisis de la siniestralidad vial en España, segmentado por comunidades autónomas, entre los años 2008 y 2019. Se trata del periodo inmediatamente posterior al endurecimiento de las sanciones, tanto administrativas como penales, por cometer infracciones de tráfico, y que abarca hasta justo antes del inicio de la pandemia, unos meses en los que se redujeron de forma drástica los desplazamientos y con ello la siniestralidad.

El periodo analizado permitió, por tanto, obtener una instantánea de la influencia de la regulación vial y del cambio de hábitos de la ciudadanía en la siniestralidad pues, en estos años, a los determinantes tradicionales de accidentes (velocidad, conducción bajo los efectos del alcohol o drogas, no uso de casco o cinturón) se unieron otros nuevos con una importancia cada vez mayor como las distracciones por dispositivos móviles y la vulnerabilidad de ciclistas y peatones ligadas a las nuevas formas de movilidad.

El trabajo fue realizado por el Grupo de Trabajo en Economía de la Salud de la Universidad de Murcia, a partir del análisis las fuentes de datos públicas, disponibles para cuantificar el impacto socioeconómico y sanitario de los accidentes de tráfico en España.

Principales conclusiones

Entre sus principales conclusiones destaca una reducción del peso de los fallecidos en automóviles y un aumento de víctimas mortales entre los “usuarios vulnerables” (ciclistas, motoristas y peatones); se redujeron las víctimas mortales, pero aumentaron los siniestros y las víctimas totales, destacando, en este sentido, la adversa evolución de los fallecidos en motocicleta desde 2014, con un incremento relativo del 45,3% hasta 2019 (en ese año, uno de cada cuatro fallecidos en carretera fue un motorista). Por otra parte, la Comunidad de Madrid y Canarias presentan un menor riesgo de muerte por accidente de tráfico por habitante, mientras que Galicia y La Rioja registran el riesgo más elevado, y los costes sociales de la siniestralidad vial entre 2008 y 2019 representaron más de 66.000 millones de euros.

Acciones de divulgación

Elaboramos recomendaciones y consejos para circular de forma segura en los momentos en los que crecen las asistencias en carretera, ya sea por circunstancias climatológicas o por número de desplazamientos.

Nuestras recomendaciones se difunden entre los mutualistas, asegurados, empleados y la sociedad en general, tanto a través de la web de la Fundación Mutua Madrileña (www.fundacionmutua.es) como de nuestras publicaciones periódicas o de los medios de comunicación. Además, para llegar al máximo número posible de personas, Mutua Madrileña y su fundación también comunican sus iniciativas en materia de información y prevención a través de las redes sociales y los canales *online* (Facebook, Twitter y YouTube).

Colaboración institucional

La Fundación Mutua Madrileña colabora con distintos agentes implicados en la prevención de la siniestralidad vial en España.

Carta Europea de Seguridad Vial

Mutua Madrileña firmó en 2010 la Carta Europea de Seguridad Vial. Esta iniciativa es una plataforma de acción integrada por empresas, asociaciones, centros de investigación y organismos públicos que asumen el compromiso de llevar a cabo acciones concretas y compartir sus buenas prácticas para contribuir a resolver los problemas de la seguridad vial en Europa. El objetivo principal de la carta, que ya cuenta con miles de signatarios, es ayudar a reducir el número de víctimas mortales de los accidentes de tráfico.

Como firmante de la Carta Europea, Mutua Madrileña refuerza su compromiso de realizar iniciativas sobre siniestralidad (campañas de sensibilización, estudios...) a través de su fundación, para profundizar en el conocimiento de los factores determinantes de los accidentes.